新申報

今日本報二大張

本館 上海四馬路二八八號 電話 五二二六〇號 五一六七五號 郵政信箱三〇三八號
分館 南京路哈同大樓二一六號 電話一九一〇七號
定價 每份售國幣五分 大洋每月六元七角
發行所 大陸新報社

日政府取堅決態度 檢查各國諜報機關

並揭露英諜報網組織內幕

△同盟社三十日東京電 日本當局對活躍於日本非常時期中之外國諜報網，特於二十七日下檢査之決心。自中日事變以來，英國以及敵性諸國，張佈於日本之諜報宣傳機關，乃通過經濟宗敎通信等各種組織，而實行巧妙行動。今將英國對於日本之宣傳諜報網之組織概要，揭露如次；

（一）英國宣傳系統之概要—情報部之下，設有宣傳，新聞，出版各局與各種學術團體。爲對遠東宣傳起見，並設立遠東課。更置遠東部於香港，與駐日英國大使，採取聯絡。大使館於東京設置文化研究所與情報部，由茲特門策劃一切。在此文化研究所與情報部之下，更有東京委員會，及橫濱，神戶，關西，京城各領事館之委員，從事於宣傳事宜。

（二）宣傳要綱—對日本之宣傳目的 甲，誘導日本參加英國戰爭。 乙，誘導日本不予德義方面以軍事援助。 丙，使日本不以物質援助德義。 丁，妨礙日蘇締結互不侵犯條約。

（三）宣傳要領之概要 根據以上之宣傳要綱，爲使日本參加英國，從事下列工作。 甲，煽動親英之上層階級。 乙，力促日英間之提携，於東亞之安定上，爲最必要之事。 丙，述說德蘇接近，於將安定之東亞，蒙受有害之影響。

且使日本步入反德之立場，强調最後之勝利屬於英國。同時宣傳若勿以物質援助德國，則德國之繼續支持必不可能。英國自日本購入多量物質，由於戰爭之進展，其量更欲增大，爲妨礙日蘇互不侵犯條約之締結，强調日蘇間歷史之宿命蘇聯之侵入外蒙古，援助中國共產黨，以及援蔣等，

（四）宣傳對象之概要，向日本人之宣傳，乃以元老，重臣，社會之上層階級，以及言論界之有力者與中堅分子爲目標，尤其選擇親英分子，向右翼方面之一部活動，漸次使之及至一般大衆，

（五）宣傳之方法，出版小冊子與消息，並舉行會議，攝製電影片，

（六）宣傳之影響與對策，於全般上說來，因日本知悉前次大戰時英國之宣傳情形，故宣傳效果，並不如何，殊不知前次大戰時之青年已蒙受相當影響，英國宣傳用之支配地點內，各種商社約一千一百，公務人約八百新聞雜誌社約二百五十，學校約一百，以及其他教會，可謂英國在日之諜報宣傳溫床帶之英國系商社團體等，非常之多，軍用資源秘密保護法應予實施，惟因英國系資本加入日本重要會社與工廠，故主要公司與工廠之秘密，極易人知悉，日本爲肅淸英國之諜報宣傳機關，故有斷然拾棄依存英國之態度，今次當首先對外國諜報機關之一部，予以斷然處置云。

日陸軍當局詳談 各國諜報陰謀

望全體國民勿受煽惑

整裝待發之英空軍人員

△同盟社廿九日東京電 陸軍當局談：…近時敵性列國對於日本之諜報宣傳謀略，通常以經濟宗敎通信等各種之組織，於日本國內，敷設諜報宣傳謀略機關，其活動乃合法而行者，向來雖亦有自本國派遣一二特派調査者，惟因防諜之發達，使非合法之行爲，異常困難，故由組織活動，以合法爲目的，獲得多數眞情報之推定資料，以求大略近似之眞情報，是乃通常之事，故國民不欲爲此合法行爲眩惑，關於保持國家機密軍事之機密，須細心注意之。

又通來外國對於日本之宣傳，頗爲巧妙，以不像宣傳之婉曲方法，且因宣傳在於合法而行之趨勢故國民須以細心之打算，不欲輕信，對國際情勢之動向，加以深甚之注意，尤其敵性列國對於我國之思想方面之謀略行爲，亘數十年之長久歲月，對社會各部門積極從事各種工作，以求其效，玆擧一例視之，英國遠東政策之第一階梯，常於對手國內，獲得扶殖親英派，普及親英思想，此親英思想，即英國之對日諜報與對日謀略之機關，使其活動形諸容易，故應時常不失日本之眞正姿態，消化外國思想事物之企念，乃頗爲重要者也，

當局最感可悲者，厥爲日本人受敵性列國指揮，從事明知爲惡事之諜報者，對於如是之非國民，毫不躊躇採取斷然之處置，又以善意，諜或冀對國交有所貢献，而接近外國人者，不特不克完成其目的，反爲對方獲得諜報，此種人士頗爲衆多，誠屬遺憾，此輩人士，須考自身之能力，愼重其行爲，要而言之，軍官民擧國一致，以思想國防爲標語，撲滅外國之一切諜報宣傳謀略行爲，努力不觸犯眞正之日本之姿態，是爲最重要者也，

日對宗教團體 亦予監視

檢擧間諜積極化

△同盟社卅日東京電 日文部省，據於此次檢擧外人間諜，對於宗敎方面之外人宣敎師，及蒙敎育美名之外人敎師，均與內務省密切聯絡，嚴重監視無形之敵外國第五部隊，對解散全國將近三十之數基督敎，及救世軍等之宗敎團體，將於來年四月起實施，檢視宗敎團體法，對其敎義組織法予以銳利批判，並嚴重監視其內部之動向，又將採用漸次減少全國將及四，五百名之外國敎師之方針，對敎科書

英駐日記者柯克斯 畏罪跳樓自殺

因洩露日軍事機密

△中央社廿九日東京電 日陸軍省，及司法省今日下午八時發表共同公告稱政府因外國對日間諜暴力機關之活動，益形猛烈，遂于七月廿七日在檢察官指揮下，由憲兵在全國各地同時擧行搜捕，已將外國間諜報網之一部份，予以檢擧云云，旋又發表第二次告稱，被東京憲兵隊所拘獲之間諜行爲嫌疑人之英國路透社通訊員柯克斯，於七月廿九日下午二時五分，不聽監視憲兵之制止，自東京憲兵隊本部三樓躍下，企圖自殺，至下午三時四十六分絕命，當在死者身上，搜出柯克斯致其妻子之遺書一封，遺書之原文如下『房租事請與租屋人面洽，存款之數額及公債股票，請到滙豐銀行詢問，余已採取最善之途徑，汝爲余過去惟一之戀人，余在此頗受優待，然事件之結果，早已毫無疑問餘地矣。』

聞柯克斯經日憲兵調査並搜査其住宅之結果，發覺有關日陸海軍之軍事上重要機密事項，自知已難免罪，故有自殺之擧。

△中央社廿九日東京電 今日在東京憲兵本部三樓墮窗自殺之柯克斯，係於一八八五年，生於英國凍德縣，今年五十五歲，於一九〇一年入路透社，一九〇六年派往孟買分社工作後，歷任哥倫布上海香港各分社主任，於一九〇三年赴日充東京分社主任，以迄於今，卜居於神奈川縣，第崎夫人爲比利時人。

日法政局長解釋 官吏改革制度

確立官界新體制

△同盟社卅日東京電 日政府自組閣以來，在連日擧行之國策閣議上，決定基本國策要綱，當即着手此事之具體化，其第一步，將積極實行第一次近衛內閣所計劃而歷次內閣未能實現之改革官吏制度問題，然將努力確立官界新體制，並不僅爲改革官吏制度，以作爲近衛首相所提唱新體制之一翼，以期在官界各部門樹立旣廣汎又爲根本之新體制，在卅日之閣議上，關於新體制試案，已由三長官草擬如左，由村瀨法政局長加以說明。

『關於確立官界新體制之要目』

一，官吏制度之改革。

（一）修正文官任用制度。

（二）修正文官分限制度。

（三）修正文官試驗制度。

（四）消除下級官吏之生活不安等，官吏待遇之合理化。

（五）對於日滿間之交流人事，樹立必要之制度。

二，官廳行政事務之再編成。

關於官廳行政事務，採取適應於國防國家體制之重點主義，暫停不急不需之事務（各種委員會之整理等）

三，官吏之刷新

（一）官吏之振肅

（二）對官吏再施以教育，訓練，

（三）實施貫通中央地方之綜合交流人事。

日政府對基本國策 將向國民公佈

案文最後整理已具體

△同盟社三十日東京電 日近衛內閣之基本國策，已在廿六日閣議中，正式決定，於廿七日大本營，政府連絡會議席上，與統帥府之間，意見亦已見完全一致，政府爲欲將此政策之基調，早日向國民公佈，而能得其協力起見，於內閣三長官會議中，復將案文繼續予以最後整理，內定在來月一日，臨時閣議中承認公佈文件，再於同日午後，向中外闡明，又同時中，首相似將發表談話，藉以披瀝所信。

△同盟社三十日東京電 日東條陸相，吉田海相，松岡外相等，卅日之定例閣議散後，於午後一時起，在首相官邸會合，對已決定之基本國策具體化方針，及其現時各種外交方策，均交換種々意 云。

社會部週會 丁部長訓話

△中央社廿九日南京電 社會部廿九日擧行第三次週會，由丁部長主席，報告一週間國內外政治狀況，及該部工作情形，並勉勵職員對部務會務以及有利於國家工作，可隨時條陳意見。

日東亞海運 開股東大會

△同盟社廿九日東京電 東亞海運於卅日開臨時股東大會，至於社長河田烈氏就任藏相後之繼任人選，業已決定由現任副社長淸水安治氏昇任，繼任副社長一職，由專務內田茂氏昇任，又董事向井忠春辭職後，頃已決定由三井物產常務古川虎三郎氏繼任。

日航空隊再接再厲 五次轟炸貴陽

炸毀滇方卡車三百輛

△同盟社二十九日華南〇〇基地電 日海軍航空隊，二十九日又繼續作第五次（昨載第三次，係第四次之誤）轟炸貴陽，是日上午高橋，中川，瀧仲各部隊長率領之〇〇架大編隊，利用晴空，自〇〇基地出發，直飛貴陽上空，當時突破密雲之防壁，冒地上猛烈防禦砲火，猛炸貴陽周圍之軍需品倉庫，及滿載軍需品之卡車，炸毀倉庫數十間，卡車約三百輛，黑煙沖天，獲得盛大戰果，全機安然飛返。

渝僞府對聯蘇問題 內部又起風波

傳孫科將赴莫斯科活動

△同盟社三十日香港電 據重慶方面之確實消息，謂中國共產黨中央執行委員會，基於前臨時全國代表大會之決議，近對蔣介石進言，爲遂行抗戰，殊有高度聯蘇戰術之必要慾慂蔣逆，應親自赴莫斯科，與史太林直接折衝，此項消息，頗使各方面爲之驚愕。中共方面之要求，甚爲宋慶齡，孫科等親蘇派所支持，但宋美齡，孔祥熙，張羣等之側近者，乃戴天仇，何應欽，張繼，陳果夫，王寵惠等之元老派，歐美派等，均認高度聯蘇，殊爲危險，而加以猛烈反對，蔣介石自身，亦有拒絕之傾向，惟爲蘇聯工作起見，有將派遣孫科赴蘇之努云。

憲政實施委員會 擧行成立典禮

△中央社廿九日南京電 還都後之國民政府，早以實現和平實施憲政爲施政兩大方針，昭示於全國民衆，數月來雖值還都伊始，政務頻繁，然汪主席以下政府諸長官，對於實現民主政治，對內求統一之唯一階梯，實施憲政問題，異常重視，汪主席曾不斷召集談話會，愼重商討，極力網羅全國朝野名流有識之士，以期共同努力，廣求全國和平，分擔建設東亞新秩序偉大之歷史任務，迨六月廿七日第十次中央政治會議時，關於憲政實施委員會之當然委員長，當然常務委員，常務委員之委員人選一致決議通過公佈後，會務進展乃國民政府大禮堂擧行成立典禮，出席委員（一）當然委員長汪兆銘，（二）當然常務委員陳公博，溫宗堯，梁鴻志，王揖唐，（缺席），（三）常務委員褚民誼，江亢虎，陳羣，繆斌，王熙和，趙毓松，李聖五，湯爾和，（缺席），徐勤（缺席），（四）委員周廷勸，何佩瑢，伍澄宇，吳凱聲，諸青來，金章，袁殊，李祖虞，張國輝，李守黑，何海鳴，趙世鈺，胡澤吾，孔憲鏗，何庭流，胡道維，金雄白，（缺席），伍莊，（缺席），（五）常務兼秘書長李聖五，莊嚴典禮，於堂皇高麗之國府大禮堂中擧行，三時正，汪主席率領全體委員步入禮堂，行禮如儀後，國歌聲發，隨之而起，台上正中國旗間，高懸孫總理遺像，全體委員暨來賓等均屛息肅立，全場空氣極爲莊嚴肅穆，汪主席旋以宏亮沉着之語調致訓詞，繆斌代表委員致答詞，詞畢禮成，攝影而散，（訓詞從略）

日有馬伯爵 發表談話

△中央社廿九日東京電 有馬賴寧伯爵廿九日會見近衛首相後，發表談話稱，現旣存政黨々員大都脫黨，新政治體制前提條件，略已具備，故此際不可不急行示明新體制之目標，方向與組織之輪廓等，此事已向首相言明，希其早日實現，俟各方意見及試案經討論後，由近衛首相裁斷，而向國民發表。

日政府籌建 帶形公路

△哈瓦斯社廿八日東京電 日本政府爲顧全國防利益，與適應工業發展之需要起見，即當仿照德國辦法，在全國各大都市，建築『帶形公路』多條，俾東京與大阪，下關與福岡，大阪與下關，東京與新潟，名古屋與輕津，大阪與舞鶴，互相銜接，各該公路相値之處，用昇高之法，以取消交叉之點，而便利交通，此項計畫，現正由技師從事研究云。

渝僞正式召回 國際盟會職員

該辦事處亦即關閉

△海通社三十日重慶電 渝僞外部昨日宣稱，政府派駐日內瓦國際聯盟會之職員，業經召回，該項辦事處亦立即關閉云。

京四軍事機關 擧行聯合週會

由任總司令致訓詞

△中央社京訊 國民政府軍事參議院，蘇浙皖綏靖軍總司令部，綏靖軍官學校，及警備總隊等四軍事機關，已於（廿九日）上午七時在軍校大禮堂擧行聯合週會，到有參議院各廳長，總司令部各處長，杭州湖州兩地區司令，以及四機關全體官佐軍校，全體學生，共一千餘人，由總司令兼院長任援道領導，行禮如儀，旋即致訓詞，茲錄大意如下。

今天爲節省時間起見，各機關擧行聯合週會，政府命令擧行聯合週會的意義，希望把和平反共建國的眞義，在週會之中，使得個々人徹底明瞭認識，來發揮我們所負使命的精神，本人對於和平反共建國，有一種見解，我以爲這種重大的任務，總有一個基點，這種基點，應該建築在中日親善四個字上面，就是說中日兩國，要完全和好，誠意親善，每一個中日人士，各有誠意來親善合作，方始可以做到。所以第一點，要明白中日親善的眞義，現在友邦日本的朝野，都已瞭解了這種意義，我們中國人，也要個々人瞭解，徹底認識，尤其是軍人，更要明瞭，因爲我們軍人，是爲國家犧牲的分子，所以更加要明白中日親善的意義，來完成我們肩子上所担任的和平反共建國的大任務，這就是眞正愛國之道，他們抗日份子的口號也是愛國，須知道種愛國，是盲目的，錯誤的。不走光明大道，而走入歧途，結果反而禍國殃民，所以我們要認淸目標，服從全國的領袖，一致從光明大道上走去，做眞正愛國的工作，但是這種重大的任務，要有很大的力量去担任，所謂力量，就是擁護政府國策，擁護政府主席，所謂擁護，並不是一件難事，只要個々人能發揮本能，就可以做到了，如果有一個人不能發揮自己的能力，那末政府的力量就減少一分，這樣說來，要完成這種任務，是每個人都有責任的，所謂『天下興亡，匹夫有責』，這個很大的題目，反過來一說就變得很小一件事，只要個々人能發揮本能，就變成國家整個的力量，譬如學生，用功求學，也是將來國家有用幹才，我們軍人，以及公務人員，一個々能盡自己應盡的責任，一個々聯合起來，就是很大的力量，也是國家的力量。

愛沙尼亞 封鎖邊境

△海通社三十日愛京電 據愛沙尼亞無線電台報告，所有外國人民均不許離開愛國領土，惟外交團代表不在此限；一般外僑之欲離去者，必須請領特別許可證，許可證領獲後，三日之內，必須出境，按愛沙尼亞本國人民，亦不許出境，故此項法令，不啻完全封閉愛沙尼亞之國境云。

時論

論憲政實施之要旨

實施憲政原爲國府還都後重大政務之一，尤其因爲中國之走上憲政大道，乃實現全面和平之唯一階梯。如果我們對民國以往的史事一加檢閱，便知於每一時代轉換之際，當初莫不希冀由一非常政府爲過渡，而循此以入乎國民立憲之常軌。最著者如北洋軍閥政府推倒之後，段祺瑞即出而主持中樞大政，組織所謂臨時執政府，滿冀由此召開國民會議，以導入穩定時局的國民憲政。那時，我們猶憶國民黨總理孫中山先生，更把握住這個時局轉捩所在，抱病力疾赴京，至少他對於這個實現國民憲政是抱有同樣的熱忱。

不料孫氏壯志未酬，竟以肝癌病死北京，而段氏所主張召開之國民會議亦終成流水。於是，孫氏臨終所囑之召開國民會議，竟亦成爲國民黨十餘年來未能實行之夢中樓閣！由於國民會議之未能實現，中國政局乃始終未能創造出一種新的憲政制度，遂致政入軍手，過去北洋之覆轍重見於黨治之下。蔣介石在此日暮途窮之際，乃復高唱實施憲政，實則此乃希圖延長抗戰時期的一大騙局。我們會屢爲文斥之。

今新中央政府已在汪精衛先生領導之下，我們按諸旣往史實，頗有類乎十餘年前段祺瑞東山再起之故智，著有收拾中國殘局之壯志。故在政統上講，還都以後之國民政府，不過是結束國民黨專政十餘年長之一個轉換點，其屬非常的性質乃不言而喩。因此實現和平與實施憲政，遂爲國府還都後二大非常的神聖任務。此二大非常任務，即決定了國府今日之非常性質。換言之，汪先生所領導之新國民政府，乃使中國由舊時代走入新時代的橋樑。由此橋樑，使中國走入合理的邦交調整，合理的憲政常軌，而造成一個嶄新的中國。我們希望過去中國之未能及早實現憲政，以致軍人干政橫演聯共抗日之逆策，則對今後憲政實施之重要性，尤將知其爲刷新中國與謀民族再生之唯一途徑。

據中央社南京二十九日電稱，憲政實施委員會，已於該日下午三時在國府大禮堂擧行成立典禮。且對該委員會人選，汪氏曾愼重考慮，極力網羅全國朝野名流有識之士。我們更聆當日汪氏之訓詞，寄重望於民力之發展，不禁額手爲中國前途慶。蓋以往對於憲政實施之所以屢倡而屢敗者，乃全因當政者徒以此爲粉刷太平之計，故僅以此爲拉攏朝野名流之工具。甚至今日渝方所召集之國民參政會，亦不過是一種全民抗戰之裝飾品而已！今汪氏在訓詞中稱，『必民力充實，國力始能擴充；必民生安定，民力始能充實。』這種以安定民生培養民力爲實施憲政之先決條件，不啻對過去之憲政欺騙，下一針見血之論。

我們深信中國今日最重大之問題，無論將來和戰如何解決，總不離乎民生之安定與民力之充實。苟民生安定，民力充實，則中國國力必致富强，而國力富强如能充實國格，有對外調整邦交之權。基此，則民力之充實，不啻爲當今唯一之要擧。蓋和平與憲政可說是輔佐中國新生之兩翼，非和平不能實行憲政，亦非實行憲政不能實現全面之和平。而所謂憲政實施之要旨，即在於謀民力之充實。寄語當今負憲政實施大任之諸公，我們當然不希望所謂憲政實施，成爲點綴局部和平之花瓶，更不願諸公再蹈旣往之覆轍。鼓起你們的勇氣，秉着先汪生所諭要旨，向着充實民力之門邁進！

哈伐那協定秘密條件
有權佔領歐國殖民地
美海軍竟得防守南北美

△國際社三十日哈伐那電 哈伐那協定官場方面雖尙守秘密，然目擊者稱哈伐那新協定，可使西半球各國如遇突發事件時，有佔領歐洲被征服國家在西半球之殖民地之權。惟該約規定佔領以後須通知五國執行委員會，此五國即爲美利堅，古巴，聖多明谷，委內瑞拉，厄瓜多。該約又規定最後須成立三國委員會，處理轉移一殖民地予他國暫管。據目擊者稱；該協定因此極力避免用『永久代管』等語。哈伐那協定將於昨日正式批准，據聞該約至少須獲二十一共和國中十四國之通過云。前日大會時各國將共同通過該協定，正式簽定，於是大會告成，擁護殖民計劃之美國務卿大會領袖赫爾對此會之能完成其重要目的，非常滿意，大會協定經簽字後，二十一共和國將採用爲基本法律之一部分，而美國海軍將用爲南北美洲第一道之合法防線云。

△海通社卅日墨西哥城電 墨西哥報紙『優勝報』對汎美會議結果所發表之評論，極盡其諷刺之能事，略謂，美國欲以汎美之休戚關係向歐洲示威，其功效僅屬表面，汎美會議雖有遵守華盛頓經濟計劃之決議，但經濟卡泰爾一事，則仍屬幼稚，要知南美各國之地理及經濟條件，實無法實現美國之願望云。

德義安定巴爾幹
羅決讓土與匈
保對談判亦表滿意

△同盟社廿九日布卡累斯特特電 希特勒總統，與墨索利尼首相，對巴爾幹問題，舉行重大協議後，羅馬尼亞甘古爾特首相，及瑪諾斯河外相等，於廿九日午前，歸還布卡累斯特，是日午後，據官方所洩露消息，謂羅馬尼亞政府，由德義兩國會談之結果，決定須即時割讓涉德馬，與拉賓亞馬雷等，匈牙利，羅馬尼亞兩國々境附近之邊境西里瓦尼亞各都邑，以及包含近旁之狹隘國境地帶，德義安定匈牙利工作，爲先行回復匈牙利之失地，現已使之實現云，

△海通社卅日保京電 保加利亞總理費洛夫教授，外長博夫，於昨晚六時乘德國特派機返抵此間，兩氏對記者稱德保談判結果現不能宣佈，但德國之行至堪滿意，下機後總理及外長即由國王鮑利斯接見，並立刻特別閣議，保國報紙對於羅馬尼亞報界之和平論調，甚爲注意，而對於羅馬尼亞半官報『羅馬尼亞』報所稱，東南歐之土地要求，爲各國之將來利益及友好關係起見將和平解決之一層尤爲滿意。

△海通社三十日保京電 保加利亞外長於晉見國王之後，向報界發表與德國之談判稱。吾人得與德國元首及外長商談，至堪滿意，係出以友好，坦白及互相諒解之精神，德國元首及其他領袖對保加利亞之要求均深表同情，希氏之現實及正義主張使吾人至深感激，此項談判對於多瑙河各國之和平及秩序關係至大，最後外長稱保國人民應安心期待將來之發展

芬工廠設備已允交蘇聯
埃倫問題未決

△海通社卅日芬京電 芬蘭通訊社發出消息稱！蘇聯兩國代表在莫斯科舉行之談判，業已成立協定，芬蘭將以割予蘇聯之領土內之工廠設備，亦歸還蘇聯，芬蘭政府並已應允在蘇芬和平前所撤退之工廠設備一併交予蘇聯，蘇聯政府當予以相當之補償此外有關蘇聯兩國之問題，則尙在討論中。

△海通社瑞典京城卅日電 芬蘭官報稱。蘇芬進行談判，討論容許蘇聯軍隊及軍火運至漢哥以及埃倫群島之地位問題，迄今尙未結束。據消息靈通人士昨晚宣稱。關於埃倫群島問題，可望在最短期內獲得解決，關於蘇聯擬在漢恩設置領事館之要求，蘇聯當局尙未向芬蘭提出，但衆信芬蘭當能表示同意云。

愛爾蘭共和軍人集會被警圍捕
並搜去大批軍火

△海通社卅日瑞士京城電 據杜白林傳來消息稱！愛爾蘭共和軍人昨在北愛爾蘭某城舉行會議，警局聞訊後，特派警察前往圍捕，双方當即發生鎗戰，愛爾蘭共和軍人卒不支，被警察搜去大批軍火，並捕去多人云。

義所得稅加征附稅

△海通社羅馬三十日電 昨日官報刊載，義國之所得稅，即將增加一種附加稅，每年入款自一萬至三萬里拉者，其附加稅將此普通所得稅增百分之二十五，入款三萬至十七萬五千里拉者，其附加稅爲百分之五十，自十七萬五千至四十八萬五千者，其附加稅爲百分之七十五，入款超過此數者，其附加稅則爲所得稅之一倍云。

瑞士否認德提要求

△海通社卅日瑞士京城電 『紐約講壇報』所傳德國要求瑞士之穀物，黃金及煤油，頗引起瑞士政界人士之驚駭；瑞士當局昨特發表官報，加以否認，謂該報所載純係無稽之談云。

義國原料出產激增

△海通社卅日羅馬電 昨日官方發表統計稱，本年上半年義國之原料出產激增甚巨，在該期內，出產鐵鑛五五二，〇〇〇噸，去年同期爲四三二，〇〇〇噸，水銀一七五，〇〇〇噸，去年同期爲八七，〇〇〇噸，硫化鑛五五七，〇〇〇噸，去年同期爲五二六，〇〇〇噸，煤之產量激增百分之四十云。

南菲開浦鎭荷人
展開反英運動
可能發生革命

△海通社三十日紐約日電 環遊世界之美國輪船波爾克總統號，業已返抵此間，該輪乘客及水手稱：南菲開浦鎭之荷人，反英甚烈，輪船經過時不准旅客登岸，聞該城有發生革命之可能，因大多數居民均不願爲英作戰。

張伯倫病勢沉重
將辭去各職

△國際社卅日倫敦電 傳前首相張伯倫昨日病勢沉重，緣張氏因欲移去內臟阻碍，已受手術，斯萊新厄醫生稱，張氏至少須十日後方能行動，謠傳張氏因身體衰弱，將辭去政府各職，衆信巴爾幹與遠東談判現正迫近危機，一般外交家均希望其引去，因此張氏辭職謠傳在外交人員方面，自屬求之不得云。

捷克總統訪希特勒
獲德全部保障
斯洛伐克內閣改組

△同盟社廿九日布拉契斯拉巴電 捷克契松大總統，茨卡首相，薩珂克外相等，於廿八日午後，在塔爾西推絲公園，與希特勒總統，里賓特洛甫外等，協議巴爾幹問題，至少九日晨，歸返首都布拉斯拉巴，薩珂克外相，對記者團發表談話，謂對德會談結果，對捷克之存在及其將來已得全部保障云。

△海通社三十日斯洛伐克京電 斯洛伐克總統蒂梭博士，昨命總理杜嘉兼任外長職務，並任命馬區爲內長，兼任林嘉衞隊總司令，前外長兼內長杜康斯基業已自請辭職。

憲法草案之評述（三）

吳凱聲

除此以外欲盡保障民權之能，則似應增列寃獄賠償一款，蓋國民之身體自由，及其他應享之權利有時因司法審判之錯誤或其他不幸之原因，一受重大損害，甚至竟由回復，倘不予賠償，仍未足以盡其保障。本章第廿六條亦有『凡公務員違法侵害人民之自由或權利者，除依法律懲戒外，應負刑事責任，被害人民就其所受損害，並得依法律向國家請求賠償』之規定，是見憲法起草者，已有見及此第所謂『……被害人民就其所受損害，並得依法律向國家請求賠償』一語意殊涵蓋以使人民臨事惝恍，惟得要領，玆述策見如次。甲，我國人民法律智識尙淺不能盡量運用法律以爲其合法之保障，且所謂『……並得依法律……』者究依何種法律乎，在我國各種法律中，初無寃獄賠償之規定，是人民縱有寃抑，亦無法可依以請賠償也。乙，『……向國家請求賠償』一語，尤多弊竇，蓋國家者，其概念頗難確定，本係一空洞名詞，倘人民請求賠償時，所請求賠償之對象爲國家，而被請求之主體亦爲國家，似此國家對人民實負無限之義務人民所向請求之機關亦無所適從，以決定如何之賠償，結果不過使寃抑者，等於望梅止渴而已，不能達請求目的，不能得賠償實惠可斷言也。丙，依作者甲乙兩項之意見，似應將寃獄賠償，在第二十六條內增入更爲明顯之規定，庶盡保障民權之能事矣。再憲草本章條文之次第，倘有應行斟酌之必要，如第八條至第二十條，第二十四條至第二十六條，皆爲關於人民之各種權利，及保障各種權利之規定者，而第二十一條至第二十三條，則爲關於人民對國家義務之規定者，似應各自爲類，不宜攙隔，勿庸將規定人民義務之條文，夾於人民權利條文之中，在章法上似嫌凌亂，此作者之意擬將第二十一，第二十二，第二十三，三條，與第二十四第二十五，第二十六條，三條，爲相互之改調也。以上悉就憲草本章爲羅列之評述，並未涉及理論之範圍，玆進一步更作理論之研討，查本章對於人民權利義務，在原則上似有未能確定之處，蓋所定人民權利與自由，殊難謂爲不詳，而所定人民義務，乃僅有納稅，服兵役及工役，與服公務之三四種而已，是國家賦予人民者甚多，人民效其義務於國家者則甚少也，況我國情形，與其他國家不同，國民雖經長期訓政之訓練，然而智識之水準較低，一般人自利之心，與缺乏團結之劣根，殆難諱言，倘賦予之權利與自由，較其應負之義務爲多，則以往散漫無規律之惡習，恐不易稍期改革，而復興國家民族與挽救危亡之事功，益難期奏效，甚且因義務之過輕，反爲復興民族，挽救危亡之障碍矣，關於此點，憲法起草者，殆已見及其在憲法草案的特色中，謂『……我們這次的憲法草案，何以不採憲法限制，而採法律限制呢？這是要說明的，從前歐美的憲政運動，是人民各個人爭自由的運動，我們現在憲政運動，乃是集中國力去救國的運動，從前歐美的人，他們爭自由，是以個人爲出發點，我們現在的爭自由，是以團體爲出發點，我們所爭的自由，是國家的，民族的自由，中國現在的情形，和歐美人民爭自由那時候，大不相同。那時『美人民的大問題，是怎樣救自已，我們今天的大問題，是怎樣救國家，救民族，…我們要救國家，救民族，則不得不要救個人極力犧牲他所有的自由『以求團體的自由，因爲這個原故，我們的憲法草案不得不採法律限制主義，於規定權利各條，加上『非依法律不得限制』的條件。前項所引憲法起草者之言，頗透徹明顯，所以吾人應知我國之憲法，是一種救國憲法，與歐美諸自由國家之憲法，不可同日而語，則是制定憲草時，即應注重此點，依此原則，以爲準鵠，然本章各條，對人民之權利與自由，既已爲較詳之規定矣，復因強求適合此原則起見，乃贅爲法律以限制之，似此消極之限制，徒授人以攻擊之柄；且於將來施行時，亦更多窒碍與困難，作者之意，與其列舉種々權利與自由，又從而限制之，毋寧於規定人民對國家民族之義務中，再增列『民在國家民族之自由平等下，有犧牲其個人自由平等之義務』爲尤愈也，本章起草時，一方爲顧及上述之原則，一方又必效諸自由國家憲法之成例與形式，是以捉襟見肘，似不免有徘徊莫定之憾耳。

（註一）吳經熊黃公覺合著中國制憲史第五十六章。

第三章　論國民大會

憲法草案規定國民大一章，共分九條，遵照總理遺教，將政權與治權劃分，對本章概爲政權之規定，並根據建國大綱第二十四條，以特立本章『是爲此次憲草之惟一足稱道者，殆任何國家之憲法所未有也。本章關於國民大會之組織，任期，職權各方面規定頗詳似以無辭可贊，謹再就個人意見所及，認爲尙有數點『須加以考慮所述如次：甲，國民大會閉會時，必須有固定之會所，與永久之機關，查國民大會係代表國民管理政府者，凡選官吏，罷免官吏，是其責也，創制法律複決法律，是其責也，管理國家政治之實權，完全屬於該會。換言之該會乃國家行使政權之最高機關也。其職權之重大，爲舉世任何國家之立法機關所不可同日而語，則國民大會必須有固定之會所，與永久之機關，以代表人民與政府爲不斷之連繫，乃事實上確不可少者也。況大會職權既如斯之重，任期復有六年之長，在此六年任期中，又每三年始開會一次，且會期僅爲一月，即使遇必要，延長一月；而所謂國民大會，在六年之任期中，僅集會兩次，其集會期間，至多亦僅四月，以短促四月之時期，欲其發揮管理國家六年之力量，事實上決不可能，欲其負負管理政府，監督政府之重任，及處理國會時之一切決議，若不設固定之會所，與永久之機關

加拿大現役軍十萬
沿大西洋建立防區
不再派軍往英

△海通社卅日紐約電 據渥太華消息，加拿大國防部長雷爾斯頓上校向國會宣布，加拿大不再遣派軍隊往英，目前加拿大之現役軍隊，共十三萬三千人，其中十萬人在加拿大，現擬在大西洋沿岸各省建立一東部軍區，軍隊將由此派往紐約芬蘭，冰島及安提里斯各島云。

德稱擊沉英船七萬八千噸

△海通社卅日柏林電 德軍高級將領向海通社訪員發表談話，補充昨日之戰報，略謂，吾潛水艇所擊沉之敵船，不下七萬八千餘噸，多數均爲護航隊中之武裝船隻，由此可見英國之護航隊已失其防禦之價值，吾空軍昨日僅在英吉利海峽沿岸，從事武裝偵察，因無有價值之目標，故未轟炸商船，在海峽上空所發生之空戰，英國驅逐機被吾擊落六架，英國轟擊群企圖侵入荷蘭，被吾擊落轟炸機兩架，另有三架被吾高射砲所擊落，總計昨日英國空軍共損失十二架，吾機損失兩架。

緬甸前任總理巴摩致力組織自由同盟

△哈瓦斯社二十九日仰光電 緬甸前任內閣總理反對派領袖巴摩頃於本日辭去衆議院議長職務，並向報界宣稱，今後當致力於『緬甸自由同盟』組織工作云。

短評　脫出騙術的事實

紐約泰晤士報重慶特派員達狄恩，原是一個被渝僞方面收買的外國記者，渝僞曾以大量金錢，使他成爲渝僞虛僞的傳聲筒；他們利用這種無恥的手法，達狄恩的確已代渝僞大大地愚弄過了美國民衆。但是，達狄恩最近却在紐約泰晤士報發表了暴露渝僞窘態的報道文字，說明渝僞命運日趨黑暗，外交經濟已無辦法的事實眞相，這並不是因爲達狄恩已和渝僞拆散原有勾結，實在是他在鐵一般的事實之前，雖然渝僞命他以專門欺騙讀者爲唯一工作，終究也無法將欺騙完全遮掩事實，於是多少讓事實跳出欺騙手法而呈現於美國民衆之前了。據他的報道，渝僞某要員曾對他說，『自中日戰爭勃發以來，對前途絕望未有如今日之深刻』！此外有一部份人士開始考慮容安當之條件而與日本媾和，達狄恩這樣指出了渝僞今日的嚴重危機。這是渝僞宣傳工具的達狄恩所報告的事實，美國民衆看後可以知道自已曾被人怎樣愚弄過了吧？

日立製作所

全要製品概目
發變電所用諸機械　鐵道車輛用諸機械　土木建築用諸機械　鑛山炭坑用諸機械　電氣諸機械　船舶用諸機械　化學工業用諸機械　通信用諸機械　家庭用諸機械　電線及電纜類　鐵管及管接合類　可鍛鑄鐵及鑄鋼　特殊鋼及鍛鋼

資本 金貳億四百五拾萬圓
本店 東京市麴町區丸ノ內二丁目十二
上海出張所 上海黃浦灘路二四號（橫濱正金大樓）
電報略號：シャンハイヒタチ　電話：一〇九二二

電報　電話

劉行無線電收報臺落成
定期七月三十一日開幕公告

溯自事變猝發劉行無線電收報臺因所處環境關係以致重遭兵燹破壞綦甚本公司爰鑒於該臺所負使命之重大迺自去夏以還即日夜擘劃重圖復興秪緣工程艱鉅近始完成茲定期七月卅一日開幕查本公司眞如發報臺已於去年首先恢復而今劉行收報臺又復相繼落成自是厥後以該兩大電臺一呼一應併力合作之下所收效能舉凡國內外電報之迅速與準確國際電話之淸晰與響亮從此相得益彰固無論已矧復以該兩大電臺電力鉅大實綰華中無線網之總樞紐執世界電波之牛耳爲謹此通告諸祈公鑒

華中電氣通信股份有限公司

淋病

各大藥房均有經售

伊斯拉文 糖衣片

利尿止痛　清濁滅淋

【主治】急性慢性淋病　淋病性副睪丸炎　淋病性攝護腺炎　淋病性關節炎　淋病性膀胱炎　婦人淋病

武田大藥廠　上海福州路一二五號

46(5)164

調味佳品

味の素

（味之素）

看喲！看喲！
那前面的食堂、是有名的菜館、他們烹調不離味の素、所以美味出衆近悅遠來、

P—2(B)

教育界奇恥怪事

孤島學店素描

•靜安•

校長寶眷擠在校舍裏面　小校長尿布似懸萬國旗

商店裏有股東老板，小開，經理，賬房，夥計，跑街……所以現在如商店式的學校也例所不免。不信，你且看各校教職員一覽表，就可略窺一班，頂刮刮校董且丟開不說，頂刮刮的當然是校長；校長的術頭無從稽考，學識如何，不大清楚，不過幾個字寫得像蚯蚓一般，但你別小看了他們，他們還自命爲熱心百年樹人的教育家呢！否則化了大本錢，從幼稚園起，直到高中爲止；又將學校分成男子女子兩部呢？這是爲的什麼啊？如果沒有校長的不惜重本，和幾位股東的盡心扶助，那末，千多個從戰區裏避難孤島的青年學子，到那裏去消磨這牛角尖的生活呢！

這般校長的寶眷，都擠在蜂窠似的校舍裏，老太太抱着小校長在走廊上踱來踱去；小校長春秋衖小，尿布時常在樓窗上高掛，像扯起萬國旗般的隨風飄蕩。校長太太在校長的心目中，也許是色貌兼具，才藝雙全罷！爲的他自己的尊容像隻猴面，據說有的校長太太本是校長的高足，爲了你憐我愛，就成了眷屬。還有女僕好似茶室裏的招待，披着雪白的圍裙；一方面爲校長的全家操作，他方面爲高貴的女學生效勞。一舉倆得，高明之至！還有的副校長，或者是由校長的舅老，甚至兼領訓育主任；大權獨攬，不可一世。政績無法計算，有時還要大發主任脾氣，開除學生，是爲了品學兼優得到免費的；即使無條件的請他滾蛋，也對學校的收入無損。至於化了錢來混資格的少爺，缺課太多，已經記了八九個小過，待到快到被開除時，佈告牌又會變了只一次警告，前嘸無條件的清償，少爺還是安閑的伸出手來拿成績單，拿文憑。

教務主任，事務主任，都是學校裏股東之一；所以校長也許會很放心，整天躲在太々的香閨裏，打他的如意算盤。不怕主任們通同作弊，挖他的心肝。

這裏有一件事，該學生們向事務主任歌頌其功德的，便是教室裏的書桌面和坐椅板，在一個時期內部截去了一條；這些木條也就做了廁所裏的踏脚板。而且，據說這樣一來，教室中可以多排幾只座位，恭迎半途插入新同學們的大駕了。最是功德無量的，便是桌面狹短，在考試時偷看抽屜裏的書本是便利得多了。

最使得老板們失望的，便是他們想將教室的領域，擴充到無關緊要的走廊上去，以便容納更多的學生。但是不懂事的工程師，都搖着頭走了，老板們眞是枉費心機，走廊問題，從此成了可望不可即的畫餅。

在每個學校裏，與校長同姓的先生，至少在半打以上，想來相互間總有些瓜葛。校長實行徹底的學校家庭化，若不是他的遠親近戚少時，異姓的教師們也不會有資格來濫竽充數罷！

總之，校長是投機的學店老板，學生是潤綽的顧客，先生則是傀儡式的夥計而已。

剪集

發刊小言

編者

『剪集』是純趣味的園地，當本報接到各地紛紛來信要求後；就不惜寶貴的篇幅，發刊這『剪集』。

報紙是民衆精神的食糧，在反共和平建國下，我們深知道內地的一部份讀者，是正在需要着食糧的時候尤其對於趣味性的東西，一定也需要着。所以，『剪集』就在今天和讀者行相見禮了！

本刊取稿的宗旨，是以『通俗』和『趣味』來作標準的，同時，在可能範圍裏，對於拿公正態度來改善社會的習慣和暴露社會黑暗的作品，也絕對的歡迎。

『剪集』的發刊，也許有一部份讀者是不以爲然的。覺得內容太通俗了！太無聊了！但，編者以爲報紙，是大衆的，在偌大的讀者羣裏，當然，各人有各人所愛好的東西。像飯店裏的顧客，有些喜吃肉的，有些喜吃魚的一般。

末了，還得聲明的，本刊的取稿，絕對公開。同時，希望讀者的愛護和賜教。

今事奇觀

半規老人

奇賊 (一)

上海之白雲別墅，素有貴族里之目，緣居於是里中者，非爲富翁，即屬巨賈，非聲勢烜赫，即囊資充裕，而僕役往來於里中者，常有如雲如雨之槪，若主人出入，則大都以包車或摩托卡代步，過其前，珠簾掩映，樂聲悠揚，一種富貴之氣，咄咄逼人，若以阿房宮賦中詞，繪爲里中情狀，將無不恰到好處，至言物質之文明，則當時之阿房宮，固猶瞠乎其後也。

以卜居是里者，都屬財當階級，故大都獨佔一宅，或兩家合賃一宅，若一宅而居三四戶者，雖亦有之，但非戚串，即係友好，以一時不易覓得房屋，因暫合居，惟中有十三號之一三[illegible]石庫門，則棲止其中者，達十餘家之多，此以十三號之二房東，爲一孀婦，雖不貧困，但婦人大都惜錢若命，又以坐吃山空爲慮，爲開源計遂出賣賃相是屋，廣招三房客以漁利之，上海房屋，正可居爲奇貨，而屋以里貴，其租值尤可任意提高，故贏利奇厚。

十三號之二房東，既能在房租上獲致鉅利，故其日常生活，亦殊富麗，不知者，幾無不以素封目之也。

賃居是屋者，殊爲龐雜，或爲來自內地之富家，或爲滬人所稱之小房子，明言之，即爲野鴛鴦幽會之所，亦有正式之商人，亦有獨身之女子，如居於亭子間中之一名周麗娜者，隸諸某大舞廳，以摟抱爲生涯，雖爲一舞女，而其貨腰所入，雖洋行中號稱大板之徒，對她或尚有愧色，緣周麗娜色藝双絕，艷譽播一時，馳騁舞國，顧盼自豪，五陵裘馬，無不拜倒於其旗袍角下，爭相獻納，以博一笑，所謂拖車也者，麗娜固亦未能免俗，抑且數不在鮮，顧在名義上，依然小姑居處，猶是無郎，雖時有富商鉅賈，願畢玉斛明珠，置諸金屋，但麗娜則以樂抱獨身主義却之，緣麗娜殆以別有懷抱之故，絕無嫁人之意也，麗娜雖孑然一身，但雇女僕二，小婢一，包車夫一，以室小不能容諸人之宿，則別賃兩小擱，宿車夫，一宿娘姨，一婢女則睡諸其室，所以便使喚耳，是以麗娜所佔者，雖爲一亭子間，但其起居飲食之奢侈濶綽，亦足令措大咋舌，復擁有諸量之衣飾，其衣飾之價值，又無不高貴，藏大箱笥者無論矣，即懸諸壁間架上，以及雜置於榮頭床畔者，已有數人日不暇給之勢，抑不但屬於麗娜者，都一衣千金，一履數十金，即其娘姨婢女，平日所衣之皮鞋大衣等，亦覺其不倫不類，但在蓬門之女，祇有付諸夢想，而娘姨婢女之衣履，皆麗娜所欲遺棄，因而贈與者也，是以麗娜在十三號之各居戶中以財富論，或不免屈居末席，但以其室中之所有物而言，亦殊勿易估其價值之數字。

十三號中之同居居戶，一致承認擁資最厚者，得一屠姓之家，屠家共五人，即屠某夫婦二人外，尚有一子一女，與龍鍾之老母，屠家本屬素封，銀行存摺之額，諸其母之手者，在平時偶然之流露下所知之數，已有七八萬元，屠某本人執事於某國領事館中兼任租界機關之要職，薪資以美金計，每月恒在百五十金之數，當兌值最高時，一元美金，可換法幣十六七元，有此大宗收入，倘不從事投機，從事賭博，縱善消耗者，亦有揮之不盡，用之不竭之槪。

人類求偶的一種　苗人跳月盛會

革心

苗人　求偶，常々在春天實行，他們的婚禮叫做『跳月』，跳月用簡單的意思解釋它，就是藉着跳舞來尋求佳偶，當求偶的時候，由苗人的家族長輩，各帶着他們的子女，擇一風景優美，山青水秀的地方，而爲跳月之會，既抵目的地，找到適當的平原，做父母的，便坐在平原的上面，他們的子女，男的居左，女的居右，分列於平原下的廣場上，這個時候，平原上面的人，喝酒，吃肉，毫無拘束的且談且樂，在平原下面的求偶之羣，男的穿着整潔的苗服，頭上纏着各色的頭巾，上身穿着短僅及腰部的小襖，下身穿短腿褲，腰際且束以很貴重的錦滯，這種裝束，再漂亮沒有。不但這樣。髮頂上並且插有五光十色的鷄毛，當風而顫。手裏各執長約二尺的蘆笙。女的呢？衣飾更美。髮髻上亦同男子一樣，插有鷄毛，並且珠翠滿頭，帶着各種裝飾品。衣袖緣以花邊，古紋異緻，與近代婦女所餘的邊紋是不同的。腰裙之際，也繫錦帶。手裏面各拿着竹子編成燈籠形的綵球，那是預備在選婿的時候用的。

當求偶開始的時候，分列在廣場左右的男女，這一邊是擧球不歌，那一邊是蘆笙待吹。這時候由坐在平原上的各家長，負責倡導歌唱。隨後廣場之上，女清歌，男吹笙，大家互做快樂的表情。這種歡樂的情緒，是不下於近代家庭的跳舞交際會的。於是，吹唱的男女們，在他(她)們忘形的歡樂之下，初則欲接還離，漸漸地也就互相追逐起來了。

選求滿意的愛侶這時才算正式開始，美男子往々爲許多不相識的少女所爭逐，而不知所適從，反之，醜男子只有自動的去尋覓較醜的女子，但亦未必即能如願，至於美麗的姑娘，假如唱歌好聽，高態動人，那末追逐她的男人是再多沒有了，往々失去逃避的餘地，總之，跳月目的是在使青年少女，各有歸宿，在春色迷人的時季裏，那種逐情追樂狂歡露骨的表情，是我們在近代都市的人，所不能想像的。

男女雙方的對像，是在一陣歡樂的容氣裏面互相選出，他們爲滿足一時的情慾，已不知何者爲授受不親，在霎時間便各携所歡，渡澗越溪，找到那幽靜無人的地方，避開平原上父母的視線，實行野合，歡畢，即互相以各人所繫的錦帶當做定情的東西，然後才很高興的回到前跳月的地方，各找着他們的父母回家。這天所謂跳月的宿會便算告終。

跳月既畢，而後擇吉議聘，這時業已結歡過的男女，便準備度新婚生活聘禮普通是牛羊成雙，這也是他們的一點迷信，當然在議聘的時候也要有許多親友來湊熱鬧的，或是互相談論着跳月的趣聞，對於未來的這一對少年夫婦的，都表示出來羨慕和祝福的意思。

這種先野合而後結婚的風氣，可以說是苗人獨特的生活了。

名人逸事　希特勒當過小工

希特勒是一個天生的怪傑，他簡直能够煽動得德國全體人民一齊武裝起來，作一個新的十字軍戰事，現在他如願以償了，在這次歐戰爆發時，他親自上戰線督戰，說假如自己有不測，則有戈林在可繼其事業，遺囑，並且預立了，這是多麼豪壯的話語啊，這幾年來，他是老了許多了，他也常々說，『時間過得太快了，我已不如以前那樣有生氣了，』但是我們看他的姿態和雄心說話，還像非常年靑，而精神的聲音，希特勒永不會忘記他在維也納的五年的流浪生活，他曾做過普通小工，木匠，泥水匠，他記得當他站在飢餓的失業群裏經過維也納皇族的府邸所在地林街時，所深々感到，痛苦的印象，貧與富在這裏顯示出極明顯的對照，社會上的不平常，使得這位憂心爲國的人感到日夜的不安，他對於音樂是非常愛好的，但是他却反對那些爵士曲，他認爲這是萎靡不振有傷青年的身心的，希特勒不愛錢，更不會想法，怎樣去撈錢。

他把在獄中著作的那部『我的奮鬪』一書的稿費，來建造了他的一所山莊，因爲他住在柏林這裏市裏，他感覺到非常的厭倦了。在希特勒山莊裏，只有富麗堂皇的陳設，只有幾盆仙人掌和關在籠裏的金絲雀，還有一些是從德國各處他的信徒們，送給他的瓷器地毯等，凌亂地放着，他是五十二歲的人了，但他對於女人素不歡喜，所以精神非常充足的

懺龕筆記

僧夢

莘甫云湖南衡山中某寺有一僧不預外事，寺衆但知其日飲而已，素所住屋，託畏風，門壁皆粘紙，每飲必閉窗，然人在外，時聞笑聲，僧伴疑之，察其方飲，舐紙窺之，次第出，十劍在空往來飛舞，僧乃則酒一大鐘，伸十指，劍皆從指頭緩緩銜杯，顧之而笑，舞畢，仍伸十指，劍仍飛入指頭，僧伴在門外大聲曰，師兄有此下酒物不與衆樂，乃獨樂乎，僧即燃錢紙五張，納足指間，須臾火化，佛青云咸豐中棐京津市上有乞丐年六十餘，人稱之糊塗叟與叟髯眉皓然，談風吐雅，沿街乞得錢，旋散去，或悉至竹店買爆竹燃之，冬夏一葛，不冠不履，若狂，若癡，故人以糊塗叟呼之，而實不然叟嘗荷一葫蘆而行，凡食者用者悉納之葫蘆中，向人自稱葫蘆叟，或疑其爲仙，爭向求道，叟笑曰我非仙也，且古無仙也，言仙者率欺人之語耳，或謂叟昔年曾爲山西某縣令尹，以剛直遭大吏怒，屢辱之，欲寘之死地，叟乃棄而遁，叟自言叩棄骨肉而圖自全，我不爲也，或又謂叟爲無之某邑人，少有才名，屢應試不售，憤而爲此，叟曰，我固無才，即抱不過亦常事耳，何憤爲也，或問喜燃爆竹何爲，曰聽他響耳，問宿何處，曰隨處是家，問葫蘆重幾何，曰此問葫蘆不可使汝等知也，好事者多與之錢，叟曰，錢多非我所欲也，但取數文，其餘悉還之，取得數文，又或與他丐，或與路上兒童，一日叟慨然曰，亂將作矣，此不可留，未幾，遂不復見，而莫知其所之，後一二年乃有英法聯軍入京之事，光緒三十七年辛丑冬十月初二日鄙人隨扈兩宮駐蹕河南開封省垣時有胡海帆觀察邀在二曾祠中晚餐該祠爲曾文正公國藩曾忠襄公國荃之祠也席中有陸文端公鳳石纖方伯蓮溪陳左丞夔賓丁中丞衡甫滿座開懷暢飲吃到醺醺微醉之際，文端談及請安之禮，始於遼，應金元皆然明代猶未盡革，其後非獨滿蒙兩族有之，而漢族亦此禮則尤盛於北方，蓮志載凡男女拜皆同，右一足跪着他左一足立而屈之，但跪右一膝也，惟婦女多請雙安，則以兩手撫其兩膝而同時屈之耳，蓮溪曰古者拜禮非特首至地，然後爲拜也，凡頭俯膝屈手動，皆謂之拜，按周禮辨九拜之儀，一稽首，二頓首，三空首，四振動，五吉拜，六兇拜，七奇拜，八褒拜，九肅拜，注稽首拜頭至地也，頓首拜頭叩地也，空首拜頭至手也，振動以兩手相擊也，奇拜一拜也，褒拜再拜也，肅拜但俯下手，即今之揖也，古者男女皆跪，男跪尚左手，女跪尚右手，以此爲別，自唐武后尊婦人，始易今拜，而小屈膝，文端曰內廷奏事之制

一週隨筆　晉

饑餓線

有閒階級，在這大都會裏，因爲他們有的是錢，所以過着的生活，可以說完全是享樂，然而愈是繁華的城市，更顯見萬事皆是在這黃金之上，因此，有錢者在都會裏，可稱謂天之驕子，他們祇有歡樂，沒有悲哀，但是相反地去看，一班爲了生存，被他們踩躪下的可憐者含憐悲忍辱，却在黑暗中討着永恒的生活，也許誰也不會去顧問與同情他們罷？

雖然命運之神時在施展地底任務，否則，世界亦沒有貧富之分了。

但是在金錢威力下壓迫的人們，事究太可憐了誠然，世間的人誰不懷一顆虛僞的心，一雙勢利的眼睛，不過他們要生存所以也祇得失復何言？也許，有產階級，他們做夢也不會想到，同是人羣，裏面尙有一班每日在飢餓線，掙扎的人們？

在街頭，我們的背後，時常可以聽到追隨着求乞的呼聲，並且，或者又會使得你寒心，在這種世界裏，我們不要去輕視了他們，假使你一當失業，或者得到你不能自食其力時，也許你照樣會爲上一個『餓』字，去期望大衆的賜與。

但是這賜與或者還是難成事實，世間有錢者必竟是少數的！就是正眞有錢的人，他們決不會在路上狂奔，所以這賜與時常會感到失望罷？

因此，使人們竟會常嘆息着，世間的貧與富却祇有皆歸罪於命運之神了。

本報週刊一覽表

星期一	畫刊
星期二	大衆論壇
星期三	剪集
星期四	國際智識
星期五	漫畫特輯
星期六	青年記者
星期日	娛樂界

大媽

谷風

父親在這一條街上，論起年齡來，平輩之中。要算最年輕的了，這樣一來，我的大媽就是那麼的多。我在小的時候，常々抱着不平，對我的母親說：『媽！爲什麼我叫她們都是大媽，而她們的孩子偏要不叫你是大媽，反而都叫你是嬸媽，眞是些可惡的家伙。』當時我的母親曾解釋給我聽道，我那時候才七八歲的光景，那裡能明白這個大理，祇好怔々呆々的一言不發了。隔壁的大媽，因爲她的丈夫的名字叫着大仁，所以我常々的叫她是仁大媽，她也很高興的叫我是芙姪。

說起仁大媽來，不由的使我落下幾滴同情的眼淚來，她的一生命運，眞是渣滓下的厄運呢。十六歲就嫁了大仁伯，大仁伯是一個身體多病的窮光漢，半個大字都不識的人，嫁來了一年就有了兒子。這在俗俚看起來，眞是一個好的福音，但是在她倆，確實是難以料理，生活更加不能維持了，大仁伯連拉車也跟不上班，沒有法子之中，仁大媽祇好替別人家作些針線來幫助她的丈夫。

這樣的五年以後，仁大媽的年齡是二十一了。孩子也有了三個；兩個兒子，一個女兒，而大仁伯的多病的身子，一天々的瘦得如一把燒柴一樣，小女的光臨，越法使他害怕，病是天々的在嚴重了下來，終於在一個仲秋的傍晚，他就於這個世界長辭了。

父親剛從北京的大學裏回家，據說父親是因爲了爺々聽了我家大伯的話，硬逼回來的，這時候我們家裏所有的一些財產，都叫大伯花在喫，喝，嫖，賭，上面了，他在爺々的面前總是說作生意失本了，爺々到死去也當這是實話。

父親到了家來，聽說大仁伯死了，連棺材都沒有，穿的還是拉車的破爛衣裳，停在兩片薄板上，大媽哭着。父親摸々自己錢囊，已是空々如洗了，因爲兩個月以前在北京讀書的時候，爺々早已不寄錢去了，父親也是因爲沒有了錢，所以才回了家。瞧着大仁伯的這個殘痛的死局，父親立刻把自己的一件外大衣，交給了一個小伙子，到當舖裏質了十五吊錢回來，買了棺材作了衣裳，才把大仁伯埋在祖先的塋地裏去了。

二十一歲的仁大媽就受了活寡，孩子也是三個了，她也是一個死要面孔的人，這麼年輕的死了丈夫，也就再不去找她的嫁伴了，生計使她啼哭；但是她看着這三個孩子，她想到他們的未來，也許他們知道幼年遭受的苦楚，將來他們一定能成大官人，她在那個時候可以享々清福了，她每想到這裏，不覺微々的發出了笑聲；所以她想多作些針線來維持着她和孩子們的生活。

洋鬼子（指英國僑胞兵官的總稱）就在那時候駐紮在家鄉裏洋鬼子的板房子，兵營及新式的建築物，專於供他們的居住，遍地都是。仁大媽也就在那時候去替洋鬼子們洗衣裳，看々小孩子，生計慢々的好了起來，她的英國話也說得流俐了，她自已也可以自由了，工錢賤的她不作，並且洋鬼子都爭着她，因爲她會講英國話，會看小孩洗子和衣裳。工錢比起普通的漢子（指男人）淨得多得多了，她不但供給孩子的吃穿，而且月々還有餘存她也跟洋鬼子一樣的穿着皮鞋，街坊鄰居都說她發財了，她高興，她微笑，她還是不嫁，爲的要守住這個『貞節』，叫兒子們成官人，自已的享々清福呢。

兒子大了，她就叫他們去念書，她知道不識字的人是不能成大官人的，女兒就好々的叫她學些針線，將來替她擇一個很有錢的人，免得再受他們幼年時候所遭受的痛苦。

慢々的孩子大了起來，她手中也略有些積蓄了，但是她看着兒女的長大，她就連想到他們的親事來了，替他們說上來『家』也成了個像樣的了她又想到孫子孫女了，所以她替她的兒子說上了了親事了女兒也嫁了出去。但是這麼一來這點々的積蓄就都用光了。聽說外面還有欠人的債呢！

事情是這樣的，她也老了下去，看着孩子也不如從前了，洗衣裳也沒有往時的那麼多的力氣，所以洋鬼子也不願意要她了，在那個時候看起來，不定今天明天就沒事情作了。

兒子的大官人，她想了，也成了空想的了，不用說大官人，兩個兒子順々當々也是清福呢！大的兒子也是如他父親一樣病鬼似的，只剩了一把的骨頭，二兒子雖然長得又高又壯，但是不務正業，他們毫不顧及的走向末路。所以大媽的心頭法冰冷了起來。

唉！大媽的命運，不知那一世作了什麼的惡事，得罪了閻王老爺。這一輩子來受這個人間的地獄，她嘆息，她流淚，但是她還得受媳婦們的罵，她是吃閒飯的老東西。

當大媽每次看見了我，總是說一些長短，她感謝當時我的父親爲了大仁伯的死。而把衣裳質來的十五吊錢。我知道她是一個不忘恩人的人，但是我的父親現早已去世了，所以我以想起大媽來我就擔憂着她的殘年。

說來這又是好幾年沒有回過故鄉，那裏再能想到些故鄉的事呢。大媽的一生也幾乎忘了，但是深刻的印象，不能使我忘記。也許一輩子也不能忘記了罷！我的父親現已去世六個多年頭了，又加上我這幾年的事不如意的漂流着，眞不知大媽還活在這人間地獄否。

秦寡婦

流水

（上）

小根病倒了的第三天，黃家傻姑氣噓々從村梢頭奔來報告秦寡婦這個消息；

『大嫂子，可別對勁呢？老林家的大兒剛才乘着航船回來，說縣城裡的兵老爺，知道了我們村子裡的事了……』

秦寡婦擰緊了眉頭，眼睛睜紅得發了睏，驚怕着；『老妹子，知道我們村子裡什麼事？怕是要來打土匪不成？』

黃家傻姑搖々頭，指着屋角裡睡在的小根說；『大嫂子，說了你別怕，這也沒法的，我也相信沒這回事的，據老林的兒子說得這般活龍活現，什麼縣城裡的兵老爺知道了你家小根生病，什麼要下令封房子，燒病人，什麼村裡的人一槪不許上街，大嫂子，這可不是玩的呢。』

這得秦寡婦呆住了，一輪々的花圈從黑暗的眼睛中飛出來，拉着黃家傻姑的衣袖子不放，『老妹子，這怎辦呢？這怎辦呢？』

『唉！我也不知怎地裡呀！』

『假使…假使…果整來燒了我的兒子，我沒活得成了，唉…老妹子，我們兒去想々法吧！』秦寡婦忙着把碗裡的水梳了梳蓬鬆的頭髮，換上一双花頭的老布鞋，到小根床邊，瞧着小根睡熟在，走過來拉着黃家傻姑出大門。

村子裡從秦寡婦的眼睛中看出來，明白事實是確實的了，東一堆西一堆講着這件事秦寡婦愁緊着眉毛快活不轉來，怕心裡愁着這件事是怪厭恥的，所以，人家在講，秦寡婦只悶着走過，預備到村長家去。

繞過村梢子口的破大廟，那邊就是村長的住宅，老林家的大兒還在滿口講縣城裡兵老爺下鄉來燒人，封鎖的話，一見秦寡婦慵々地走來，誰都像秦寡婦家遭了盜劫一般，冷眼看着，也沒人響，等到秦寡婦跟黃家傻姑跨進村長家的門檻，大家哀憐地一笑。

村長正捏着水烟管子在中堂踱方步，秦寡婦拉長了面孔，預備能得到村長着力的幫忙。

『小根的媽來啦！』不知誰這樣一叫。

村長就撇過臉來，恰是秦寡婦跨進中堂，沒站定脚，秦寡婦就救呀救的向村長說。

『沒事的，大嫂子你放心好啦，』村長一壁吸煙一壁說，歷朝數千年以來，誰保沒有過這種蠢事，誰保得了夏天沒人生病…』

『呀！村長老爺，這又是個時代了呀…』

『時代雖是另一個時代，道理總是這麼那麼的，這叫天數，瘟病老爺派我們這裡有人生病，我們逃也逃不了的，我們不燒香，不出會，縣裡只糊裡糊塗來消息，來封鎖，可世也說不清…』

『假使…眞的兵老爺來了，我就活不成了這個身子…』秦寡婦說着哭了。

『大嫂子，你儘放心，明天我們爲保全村子出一個瘟將軍會，你可扮一個囚犯去贖你兒子的罪。縣裡來，我們一起擔犯，我們不需要這種蠢事…』

秦寡婦走出大門，向黃家傻姑才一笑。

（中）

第二天，小根的病更重了，呼吸輕々地沒有昨天那麼暢直，連米湯也嚥不下一口，秦寡婦暗裡哭了一夜，只巴望今天出了瘟將軍會，自已扮一個囚犯贖着兒子的病，救活轉來。

中午，村子裡的破大廟場子邊，擠滿了漢子和姑娘，大旗，銅鑼，紅槍，尖刀，密層々簇擁着，廟門裡的太婆，善男，信女燒香煙騰々的彈香，瘟將軍面上露着枯燥了多年，的笑容，一片唸佛聲，慣那麼該心。

『什麼都齊備了嗎？』村長揮着汗說。

『齊備了，只大房稱板得慘白，恐不濟事了…』

『快求々菩薩呢？』

『求過了，菩薩說他良心不好，所以，召他歸天…』

忽然，趙水根的老婆哭進來，說趙水根死了，昨天還高興，預備出一天會幫忙的呢！

『好了，好了，別哭吧！良心不好的人，遲早就得死的！』村長安撫了趙水根的老婆，又說。『準午時出會…』

『秦寡婦怎的還不來呢？只在等了她就好啦。』村長說。

『那叫誰去看々她。』

一會兒，派去的人回來了，說秦寡婦也倒在床上病了，一個人也沒在旁料理，恐怕也將不濟事，村長瞪着眼睛也不急，只才吩咐趕快出會，苦天才會來救這場瘟疫。

午時到了…

炎威的太陽燕晒着這條龍也似的會儀，沒人不淌着大珠子的汗跟着設鼓鑼鼓，村長穿着繡龍的大袍，粉底白靴，一批々地吆喝着。

全村的人，伏在泥地裡接瘟將軍，秦寡婦冷得發抖的身子，也勉强爬出大門，跪着祝禱，『好菩薩，救了我們吧！我們都是安份守已的窮人啦…』

（下）

果然，老林家的大兒子的消息不錯，第三天，來了一批着白衣裳的男女，帶着針管子挨戶每人得戳一下，並且，限一月之中，不得出村子，河道航船都封了起來。

全村都急得不敢響，着白衣裳的人一去，村長才火冒到天平蓋，立刻找了全村的人，趕到秦寡婦家去問罪。

秦寡婦躺在床上，心口頭悶得難過，嘴裡嘔得滿地是白沫，眼眶子已隔進了，奄々一息的氣，只在黑暗的矮屋中傳出來。

村長一到，就拉着秦寡婦和小根，奔到瘟將軍廟裡，秦寡婦只聽得耳邊的人擠在罵她，自已沒神去理會，心裡寃着挨這條老命吧！

『嘿！這都是你的禍殃根！』村長開口就說。

『沒你巳這老娼婦的雜種，生病，縣城裡的人怎會知道我們這裡犯瘟疫，現在，誰都罰吃一針毒藥，你可包得了這個罪不？』

秦寡婦被他們壓在石磚上沒敢響，只輕々地求着！『村長老爺！也不能寃我呀！我在會裏也出三毛錢的，只怪誰走露風聲的才是寃鬼呢！』

這個樣子，我們全村奉告瘟將軍，說這是最沒良心的賊婆，求婆老爺收了他們去，我們的村子就可保了……

站着的人，誰都贊成這個條件，只秦寡婦落着眼淚在哭，沒一刻，秦寡婦和小根都被鐵練鎖在庭柱邊，村長瞧見這般情景，才放心着誰都不會再生病的事。

一天，一天，一天，村子裡病死的人更多，燒香唸佛，瘟將軍廟裡擠得天々不可開，同時，會也出得計不清次數。

沒有用，村長急得双脚跳，一天，村長昂氣地這樣說了！

『嘿！等到縣城裡的白鬼再來打針，媽的，我們集全力去捉死這箍搗亂人世的賊……』

全村都狂熱的贊成……

下午！秦寡婦和小根却被餓死在瘟將軍廟裡的庭柱邊……

村長才點頭的一笑。

新光

鄉村的夏夜

湘君

夏夜是過分可愛的，尤其是鄉裏的夏夜，給人的感覺是清鬆，閒適以及其他爽人的種々。

四時中，對於夏天我是加倍愛好的，倒並非因爲她有蓬勃的生氣或是什麼別的，而是因爲她美麗得有聲有色。我們平時太匆忙了。讓秋聲在風雨中吹打，讓春在美夢中消失。固然人生儘有其他更重要的目的，更忙碌的工作，但是，在空閒的時候一賞大自然的景色，那也是頗爲快意的，至少可從你煩燥生活的壓迫之下，使你輕鬆了許多。

春夜是娟々的，秋夜是蕭爽的，但夏夜是清涼而閒適的，比方。春夜是濃裝淡抹的美女，秋夜是工愁善愛的詩人，那麼，夏夜該是傾心知己的美友了。我固然感慕艷麗的美女纏綿的詩人；但是，我們更親切的希望良朋的歡聚，傾訴別離的衷曲，心享友愛的溫存，尤其對於重回故鄉的遊子，該是如何的蜜切啊！

孤獨有時確會使人寂寞，但是，現在却使我靜々的享受着夏夜的美妙。假使獨個兒坐在柳陰之下，是微風吹着幾絲涼意，或閒觀流星，靜聽蛙鳴，一陣蟲聲，那味兒該多麼雋永，眞是靜坐一夕，可抵十年塵夢。

在鄉裏，你不必尋奇探勝，你可以漫不經心的對着葱翠美麗的景色，聽着清新悅耳的天籟，有時空中還充滿了一種泥土溫馨的氣息。

白日裏太陽很盛，浪遊的時間該在下午六時以後，這時太陽已失去了她的嬌嗔，嬌紅的面頰，襯着蔚藍的晴天，織白的淺雲，有時映照着幾抹晚霞，當你在窗口看了晴爽的天，總會不自主的慢步踱出去。

提起懶洋々的步兒，隨便踏上遍是野草的阡陌。輕風嬉着臉來迎接，舒適得使人忘了整天的拘束和煩惱。農夫正忙着利用他寶貴的光陰，俚野可愛的童子，三三兩兩地在路上放着工作困乏的廣牛，應和似的拉長着嗓子，唱着山歌，如鳥鳴燕語一般的自然，同時又有一種俚俗的，不羈的快感。

但是等到晚來，情景更不同，更可愛戀。

一團歡樂浮上了她的嘴角，她把落霞散遍了人間，灑上遠處的林子，灑上葱翠的田野，灑上我蓬亂的散髮，天空的幻化，更令人詫異，讚嘆，留戀。

太陽終於隱到遠樹的後面，天色已很模糊了，四起的炊煙，隔林着遠近的子，給你一個迷離含渾的感覺。

我尋一個堆在草邊的草堆，倚在上面休息，靜々的領賞這一切。

仰望着灰黯的天空，一兩個星々，閃々的睒眼，那種輕鬆得若無其事的樣兒，使我儘睜着眼睛向她，漸々的天空變得更暗，而星兒也顯得更明更亮，她像在看我，又像幻着神祕的笑在我眼前，我覺得我的心已繫於天空，閃々星，是我夢幻的靈魂，是我神遊的伴侶。

當我着實默看了好一回，當我正在忘神的時候，四周水田裏的蛙鳴，無意中送入我的耳鼓，那種鳴聲是怪有趣的你假使把耳朵貼近了水田，閣々地頗有金石的聲音，和在遠處聽來那種聒噪的聲調，儼然不同，古人名之日蛙鼓，眞是體察入微了，聲音本來是從田裏發出，但我倚在草堆旁，只覺牠像一個鋼體的彈子，在半空中撞擊，在空際間嫣々的升上雲霄，僅就這一片蛙聲，幾縷蟲韻，和這薄々的夜，已够寫出一副和諧的名畫，何況初升的月，還柔婉地放着她的清輝。

在我聽着蛙鳴的時候，纖々素目已靜々地升上樹梢，晶瑩地輝照在綠柳梢頭。曠茫的田野，像是蒙上了一層夢幻的輕紗，迷漫得恰可人意。啊！這沈々的夜，這清雋而朦朧的夜！

河邊的蘆葦，已長的很高了。微風吹動她蓬亂的長髮，吹動她纖細的弱腰；斑駁的月影，映在她顫動的面頰，令人不勝愛憐之感。我眞不知該怎樣抓住這神妙的一瞥。

柳樹的葉子長得怪濃密，水面顯得很黑暗，透不出一線光亮。你可以憑你的意象，想像那漣漪的曲波，搖曳的水草，和那水面下喋喋的小魚。黑暗中時有一兩隻螢蟲，從蘆叢中飛到水面，又從水面上飛向柳蔭，一亮一暗，水面上不時映有一個圓暈的青光，那夢一般明亮的眼。

這美妙的夏夜，簡直就是凡啞鈴上奏着的名曲，或是一篇沁人心肺的詩，一幅神秘的綺麗的畫。但我能力太薄弱了，只能用眼和腦攝取她，不能複製出來。

朋友，你有機會到鄉裏來嗎？我希望你用自已的感覺，精細地欣賞她。

人之謎

蘭路

過去了的往事就像一匹彩經！即使彩經上染上了損美觀的顏色，祇要是能記起來，那末無論如何都是依戀的，可貴的，活潑的，富有生氣的。在任何人感覺都是一樣。

但將來呢？祇是一個神秘底綺麗的夢！雖然明知夢是虛幻的，却硬要滲進美麗的憧憬；然而，夢到底是夢啊，跟將來的渺茫，向何處抓尋呢？

不過爲什麼咀咒現在呢？爲什麼又不滿現在呢？更爲什麼又再憧憬未來的渺茫呢？過去的算了，未來的終是幻夢！但是倒輕々地放過了現在，然而到了將來的現在，還不是一樣依戀過去了的現在！

人生吓！謎？謎？謎？永遠是一個神秘的謎。可是這謎，既不是天上降下來的，也不是地上長出來的，更不是從胎生娘肚裏帶出來的。而是在懂世故，知人情，善一切事的時候產生出來的！呵！人生呀，爲什麼必定要製造這樣的一個謎？

三十個

盧川

不多，不少，恰々是三十個。

草帽，短衣，『××』二個鮮紅的字，襯托在藍色的短衫背面，顯得特別的觸目；鐵練在人與人之間接了起來，像一條蛇，蜿蜒在廣濶的路上。

陽光强烈的照着大地，醉人的音樂，從店舖裡傳到街心，在空間蕩漾。『光』的一聲，流線型的汽車，從眼前飛過了，想多看一眼也不可能。黃的臉，紅的唇，黑的髮，白的肉，……路面上充滿着歡樂，生氣。走在路上的三十個，每根神經都在跳動，沒有一個不覺得，自已到了另一個世界裡。

片刻的享受完了，展開在眼前的是一條望不到底的泥路。鐵鏟，鋤頭，鐵鍬……每一樣配上了一個，黃制服握着人間最權威的東西，坐在路旁蓬帳下監督，三十個就開始用他們的血，汗，肉，像牛馬一般順馴地工作着。

每個人身上，刻劃出一條々筋，一堆々毛來，現在他們是又落在別一個世界裡了。

一天，三天，七天，半月……過去了，三十個依舊是三十個，依舊是草帽，短衣，依舊是鐵練互相交接着，只是本來泥屑而凹凸的路換上了一個面容，它跟先前不同，已經披上了一件整齊而光滑的外罩了。

汽車，包車，在新的路上疾馳，車中人點々頭，露出了一絲笑意。

三十個是又轉到別一個世界裡去了。

死

阿毛

『諾…』老王撬起了嘴巴說，『米剩這些了！』

老王的太太戴着一副老光眼鏡，有人說她這副玻璃很大的法力，它會把一祥樣不見的東西，從暗里用它底法力抓來，越抓越近，結果抓進了眼。可是這時眞奇怪，那双枯癟得幾乎死去的眼睛並不從眼鏡里看去，却從眼鏡上面偸々地睇老王看了一眼，嘆聲氣說。『怎麼辦呢，天不落，地不出，米剩這些了！』

她曾經去算過命，算命先生是一位老瞎子，他告訴她，『你別急，戰事快結束了，你就有生路的』

『生路？生路在那里』她還是失望地回家，老王抑氣憤々地捏着㨪子，『滾你媽的蛋，算什麼命呢？苦命總是苦命的！滾蛋！』但是話還未完，立刻想，她是我的妻子呀，是爲了要吃飯嗎？他連忙說，『好妻子，我不…你別哭呀…』他自已哭了！

一天天地過去，米一天少下去了，生活一天比一天難了。現在她那双從老光眼鏡里透出來的眼睛，變得和一月前更消瘦，更苛刻。

她的丈夫說米又沒有了，她瞪着眼子響。忽然，她好像想着了什麼以地說，『啊！有了，有了，……』

『有米了嗎？』

『不是，……』她哭似地。

沉默着，那屋子發着悽涼的叫囂，和他們心底悲哀共鳴着，老王看着他底妻子，他哭着臉說，『你有什麼呢？』

很久，沒有聲音了。

但是風和屋外的叫囂仍是響着，二個人呆々地躺着。

在第二天報上戴着老王夫婦自盡的消息！

愛與死

武者小路實篤作 荻崖譯

『那很多呢，可是，無論我怎麼想，無論我怎麼說，却不是肯聽話的哥々啊。』

『如果有被你說了纔改正的事，那末他早就不等你說，而改正了罷。』

『今日的先生，特別地擺出先生面孔呢。』

『這是因爲慢々地變成了可以隨便說話的緣故啊。』

『你愈看，愈覺得我是個獃子吧？』

『這種地方也有一點罷。』

『上次，喜劇底故事，也很拙劣。』

『那倒很不錯，雖然是沒有內容的。是誰作的？』

『我和朋友合作的。』

『開始的時候，操筆是誰決定的？』

『那是朋友，我說我操不好，不行，她說，操不好反而好呢，所以就老臉的做了。』

『我雖然不懂，可是覺得非常好。』

『哥々說，爲什麼不告訴他，生着氣，我說，給你看到了很不好意思，所以不說的。那末，他就說「既然如此，好々的做罷，我就是看到了，也不好意思看下去的，還是不知道的好」。』（30）

編餘

初學寫作的人，如果對於文藝的認識確實具有了相當程度，那末就應該鼓足勇氣來動筆。作品既成之後，先要鄭重而縝密的審閱幾遍，力加增删；使不健全的地方求其健全，使不妥當的地方求其安當，使平淡無力的地方求其精彩有力；經過這樣的再三考慮和修改，自然會使文章生色不少。於是再鼓足勇氣把它寄到一個副刊裡去。

不過，當審閱的時候，應該用一種純客觀的態度，等於在批評別人的作品一樣；若不然，結果仍舊是笑話百出的。

但，作品寄出之後，能够刊出，固然是自已努力的成功；則作者仍須繼續努力，以求更進一步的收穫。倘使不能刊出，不但不必失望和氣餒，而且只有格外加强努力的決心。因爲，作品之不被刊物的編者所採用，當然是證明了作品的本身還有問題。

編者是用十分的熱忱等待着抱有這種態度的初學寫作的人底來稿的，對於文藝具有相當認識而且希望從事於文藝工作的人，請以『新光』作爲諸君實驗的園地吧！

× × ×

『短篇創作』特輯，是以建立『東亞永久和平的反共建國』文學爲宗旨的，不論題材所表演的是一些什麼故事，都得合『乎東亞永久和平的反共建國』底原則。

文長三千字爲限。

體裁新文藝。

截止期八月十五日。

來稿請掛號寄交本刊；稿端並請註明『特輯徵稿』字樣。

發表後，除應得稿酬外，被認爲優良的前三名，並給予十五元，十元，五元的獎金。

詳情請參閱本報十九日『編餘』。

由鳳皇到銅仁

湘黔行 第七章 （99） 金諾

在那三個弁兵呼喊的時候，不知是誰的手鬆了，碗便落在地上，打碎了，遍地是水流，這時候那哭的小少爺不哭了，還大聲叫道；『我救你們的狗命，起來吧！』

車師長聽見孩子不哭又說出這樣的話，不禁大大的笑道；『好了！止住了小少爺的哭聲，你們三個滾出去吧！』

這一幕滑稽劇才告終，但那孩子還是不吃桂圓雞粥，那三個弁兵冷汗還一顆々由額角迸出來，便叩頭謝恩起來出去。

我也帶笑的與師長和車太太告別，回到自已房中來，不期然想到軍閥的玩意有這樣的多，在前此我還以爲用生命做兒戲的傳說只是傳說，如今是親眼看見了。

× × ×

在我們的啓程前三天，陳總司令假着軍法處長公館與車師長餞行，又有黎光大與我在座。

軍法處長也是陳，名叫景堯，是車師長的同鄉，當初學法政，後來就經商時貨，往來湘黔漢滬之間，頗有一點門路，如海上的大亨二亨之流，他也認識一些，所以陳總司令也託他帶販運特貨，並由上海帶回軍火，他在這樣的軍火勞績之下，掙出來了一個軍法處長。

淋疾

良法……將計就計！

淋疾之療法自古不遑枚舉，而至今所謂化學療法劑，陸續而出現，但未見其完全無缺者，然今遂發見出兩種最新化學元素之結成而所得之强劾新化學療法劑，於是達成最後斷決之內服治淋確法矣。誠實人生之福音來此！

從來之色素或油劑等，但爲補助的療法而使用而已。但破淋恩是僅以此一劑之內服由其血液而滲至體內深部組織，將淋菌完全殺滅，並不必要局部的處置，故不論任何惡性難治，或複雜的婦女淋疾，亦均在三乃至五日之內，至晚於在十乃至十四日內，完全消滅疼痛，痒癢的自覺症狀，與其排膿等，透徹的確効，乃無適言可描寫而却毫無任何樣之副作用，故無論何等人無一不適用合服。此乃從來化學療法之最大缺點完全打消一空，惟於破淋恩方能達成之驚喜的實効。良法無勝於將計就計！

NISSEN

本劑不僅對於淋菌奏以獨自强劾且對所有一切葡萄狀與連鎖狀球菌性化膿性疾患亦奏奇妙之神効！

【包裝】二〇片 一〇〇片 五〇〇片 各地藥房均有出售

純正化學療法劑

破淋恩錠（片）

ボレオン

發賣元 株式會社 稻畑商店 大阪市南區順慶町 東京市日本橋區本町

製造元 日本染料製造株式會社 大阪市此花區春日出町

走失小孩子之家族注意

招領小孩

本年度上海公共租界中央捕房所招留之迷途與走失之孩子，男女共一百〇七名，近捕房已張貼印就照片之待領佈告，凡走失孩子之家族，即可前去認領，現本報爲便利外埠走失孩子之家族起見，特將此項照片製版按日刊載，以便認對後前去領回撫養也。待領處在公共租界福州路中央捕房內，三百〇四號，走失兒童招領處。

（七三）十一歲，女

（七四）八歲，女

（七五）四歲，男

（七六）八歲，女

（七七）一三歲，女

（七八）一四歲，女

（七九）六歲，女

各地通訊

根絕奸商操縱食鹽 漢市籌徹底計劃 清查戶口按口分發購買

△漢口通訊 本市食鹽，時有鹽商操縱居奇，奸宄僉運等情事發生，市警局爲澈底根絕此種流弊，以維民食起見，嗣後食鹽一項，擬按人口分發購買，惟事屬創舉，對於本市人口，須有精確統計，茲規定自即日起，由各警察分局，督飭所屬各署所戶籍及保甲人員，全體出動，舉行總清查，並由該局每日派員抽查，限三星期內清查完竣，至關於法租界戶口，將由市府轉托特派交涉員，照會法領事轉飭巡捕廳，會同清查，以便計口分配食鹽，上項辦法，已由張警局長呈請市府核示。

漢市小本借貸 舉辦半載成績斐然

△漢口通訊 市社會局爲救濟復歸商民恢復營業計，曾舉辦小本借貸，自開辦迄今，已達半載有餘，工作頗具成績，截止目前止，該處共領到流動金六萬元，先後在該處及漢口中華區，武昌公補街，積玉橋，漢陽區等四辦事處，以五元至四十元貸與各戶頭，款項共達三四二七四元，其中僅有七十五元因死亡或火災，奉市長明令免收回外，實貸出之款爲三四一九九元，貸款數目，以廿元戶頭爲最多，據該處負責人云，舉辦此項借款所維持貧民生居人數，當在五千餘人。

旅京寧波同鄉會 籌復首次會議

△京訊 恢復寧波旅京同鄉會籌備委員會，於前日上午十時假朱雀路八十三號召開第一籌委會議，出席陳寥士，方碩英，馮嘉奎，劉兆麒，鄧葆三，孫陵生，魏無愁，邵瑞華，葛松鶴，孫延衛，徐正誼，樂秀峰等十二人，主席陳寥士，記錄方碩英，首由主席報告本會組織動機與意義，及籌備時間中應注意事項畢，即討論事項（一）主席交議擬加聘交通部郵政司司長王文蔚，內政部總務司司長王友梅，俞國珍，俞瑜，陳孝祚等同鄉，爲本會籌備委員案，（決議）通過，由會函聘，（二）請推員備文向市社會運動指導委員會申請登記案，（決議）推方委員碩英負責辦理，（三）請推舉籌備期間各組負責人員案，（決議）暫設文書，會計，徵求三股，公舉方碩英委員負責文書股，邵瑞華委員負責會計股，馮嘉奎委員負責徵求股，（四）本會籌備費應如何措置案，（決議）由各籌委暫墊五元，（五）同鄉申請入會是否需要申請表請公決案，（決議）交文書股擬製。

皖省府首次週會 省長出席訓話

△蚌埠通訊 安徽省政府於前日上午十時，舉行第一次週會，各科室全體職員均出席，由倪省長訓話，講述反共和平建國意義，與今後應有之努力，詞極懇摯，至十一時許散會。

淮河水勢連日陡漲 蚌埠圩堤沖破 防汛會加緊防堵

△蚌埠通訊 黃水汎濫，淮河水勢連日陡漲不已，尤以穎毫一帶爲甚，蚌埠段淮堤工程局尚未竣事，河北小蚌埠圩堤，昨被沖破，幸水流稍緩，僅少數田禾房屋被淹，防汛會正在加緊防堵中，憂汎殊爲可慮。

九江各機關歡迎 王委員之盛況

△九江通訊 贛省自事變後，黨務停頓，省縣市各黨部黨員，大都星散，南京政府還都，國民黨中央執行委員會汪主席，特派王道南同志來贛主持黨務工作，並爲恢復江西黨務工作，現在九江成立江西省黨員通訊處，業於日前由京飛濱，又由漢乘輪抵潯，地方人士及各機關人員，前往江岸迎迓者頗衆，本日下午三時，又由各機關領袖假座大中路，陸盧亭開歡宴王委員同志蒞贛大會，參加人員數十人，席間首由九江縣政籌備處處長王國瑞致歡迎詞，略謂江西黨務，過去爲國民黨中堅，王委員可說是駕輕就熟，將來江西和平反共建國之運動，定能發展，東亞新秩序漸能推進，復由王委員致詞答謝，觥籌交錯，直至下午七時賓主興歡而散云云。

蘇當局嚴查囤米 已查出二千餘石

△蘇州通訊 蘇省府高主席廿七日由京滬公畢返蘇，向中央社記者談稱，省垣連日破獲業外私囤食米案件，不下五六起，查獲之米穀，已達二千餘石，致一般囤戶，紛求脫手，價格已有下落趨勢，省垣民食當可維持，至新穀登場，不致有缺乏之虞，至破獲之私囤案有人犯，如傳訊不到，則將其財產充公，以示懲罰，倘未查見之囤戶，則仍准予以自新之路，冀其迅將囤米向當局登記，以免究詰，又訊，省會警察局司法科長張君繼，因擅釋私囤食米案犯，頃經局長劉勅，下令撤職。

安慶 各界領袖廣播

△安慶通訊 各機關領袖，爲使民衆對國內外一切情勢，有所明瞭起見，經會同協商結果，于本月二十四日起，在市中心區，作五日之廣播，由各界領袖，輪流擔任演講，並爲增加聽衆興趣計，加播關劇，音樂，以助餘興，而廣宣傳。

吳興 縣知事關懷職員 酌發米貼

△吳興通訊 吳興縣知事顏叔同，以米價飛漲，各物昂貴，縣屬各機關職員待遇菲薄，生活維艱，應設法救濟，經提出聯絡會議議決，自七月份起，各機關職員，不論薪俸大小，一律給予米貼十元，公役酌給六元，由縣署呈請省廳核准實行云。

徐州 糧價棉紗均跌

△徐州通訊 近一旬來，各種食糧突告低落，棉紗棉布，更呈慘跌景象，誌其情形於下。

糧價低落 近因當局統制食糧，不許運出，故各種糧價突告低落，計白麥每斗三元三角，高粱二元六角，黃豆二元五角，白粉每斤二角六分。

棉紗低落 棉布棉紗，因京滬市價跌落，徐市亦隨之而降，棉紗近日在徐遲滯，無人問津。

蘇北暴雨成災 專署派員視察

△徐州通訊 蘇北地區，於上月暴雨連朝，運河汎濫，水勢暴發，田禾淹沒，二麥歉收以尤甚縣，海州兩地，災情嚴重，蘇北行政專員公署，會開會撥款救濟，茲悉專署爲明瞭各縣災況，由民財建設各科派員前往受災區域，視察慰問。

△又訊 蘇北暴雨多日，前日雖晴，詎廿五日暴雨又作，一日夜未止，廿六日仍淋漓不息，黃河水漲四五尺，據氣象班推測，日內將有颶風侵襲。

中國體育促進會 舉行成立大會

△京訊 以研究體育學術，提倡體育事業爲宗旨之中國體育促進會，於前八日上午九時，假會公祠中國安清總會，召開成立大會，計到社會部社運指導委員會秘書主任王德言，社運南京分會秘書胡天倚，宣傳部事業司長汪保衛，及各院部會長官暨全體會員等三百餘人，開會如儀後，首由主席團管功之報告。

開會緣起 略謂中國體育促進會之成立，其任務有二，計（一）在政府領導下謀一般人民之團結，（二）聯絡同志，作一部份救國之工作，蓋以國家之細胞爲人民，國家之强盛，有賴於人民之健康，故本會今日之成立，則欲促進人民健康以濟國家於强盛之域云々。繼由

社部訓詞 社會部社運指導委員會主任秘書王德言致訓詞，略謂『達成和平建國之目的，其方法爲多方面的，而養成健全國民，實爲當務之急，中國素有東亞病夫之稱，興念及此，尤覺提倡體育刻不容緩之舉，惟提倡體育，不能以造成少數體育健將爲滿足，元宜使之普遍人民，庶可收效云云，相繼致詞者有內政部代表沈祖同，教育部代表婁炳星，警政部代表婁達夫，安清會代表沈一竹，中央黨部組織部代表高家傑等，語多勗勉，繼由主席團王羅庭致答詞，深致謙謝，詞畢即開始。

介紹理事 計理事爲胡志寧，王羅庭，金石聲，仰之，朱承坤，趙光華，詹道志，賈耀林，樂秀峯，胡吉石，張毅，張自求，毛長庚，張舜華，馮嘉奎，等十五人，監事王雲霖，張子均，劉忠文，趙壽建，戴庭之，毛玥棠，范志瀛，高家傑等八人，介紹畢，即

討論會章 全體無異議通過，繼即討論提案，（一）本會今日成立，擬在最近期內，舉行促進盃競賽會，作爲紀念案，決議，通過，（二）本會今日成立，應聯合上海蘇州體育團體，舉行友誼賽以資聯歡案，決議，通過，（三）本會爲謀全國體育之改進，對於今後體育教材，應儘量貢獻教育當局，採擇施行案，決議，通過，交研究部辦理，繼有會員臨時動議，應否電汪主席致敬案，全體無異議通過，至十一時，攝影散會。

崇明區 區署積極規劃 公路交通事宜

△崇明通訊 最近區署當局爲謀全縣交通便利計，對於預定各鄉公路，該法速成，以利交通，其新闢路線，開先自第二區小豎河向西至保安鎮，貫通西部西南新鎮，復又自該河向東啣接北新鎮，排東鎮，三星鎮等處，將放最短期內促其完成，而謀地方之復興，特走令飭第三科職員會同二分區所長，召集合鄉鎮長會議商討具體辦法，聞此次工程浩大需材料費用約在二十萬元左右云。

漢市短訊

△漢口通訊 武漢佛教會，經中日各方有關機關之協助，業已本月十日成立，該會爲集思廣益群策群力起見，已於二十八日上午十一時，假本市中華區九蓮寺召開籌備委員大會，共同商討各重要事項，並函請各有關機關，派臨指導。

△漢口通訊 國府警政部將召開之全國警政會議，以時期迫促，特延至八月十五日舉行，市警局長張學藩氏，業奉市府令，准備出席，定于下月七日由漢赴京，隨行並有人事股長王册勳。

△漢口通訊 連日氣候雖由苦熱轉涼，午夜當有西北風起，然長江水位，仍在卅一尺左右，並未遞減，據對水勢有經驗者談，年本夏季武漢水位，不致超過四十尺，即沿武漢各堤，當亦不致有危險情事發生，國際八月以後，以秋汛期間，但去冬並無劇雪，若無特殊情況發生，秋汛亦可告無憂。

崑山 劃定防旱區域 積極籌救旱工作

△崑山通訊 本縣南鄉地形，較北鄉爲高，自入夏以來，雨量稀少，河水淺涸，於是灌溉問題，發生困難，當局未雨綢繆，劃定南鄉陳莫張浦，南境，茶西濱，楊湘涇五區，爲防旱區域，積極收集事變前所有戽水機，設法修理應用，並籌備挖溝浚通，與幹河連河之支河，引水入田，以資救旱云。

日語講座

日語混合新讀本 第十一課

第五節 作文

（甲）中文日譯

先生請稍等片刻！

先生，一寸待ツテ下サイ。

唷！眞可憐呀！

マア。御氣ノ毒デスネ。

（284）

不，我沒有到過東京。

イイエ，私ハ東京ニ行ッタコトハナイ。

他的日本語雖然很好，可是腔調兒不好。

彼ノ日本語ハ上手ダガ。サリナガラ調子ガ好クナイ

四月八日，我恐不會忘掉這天。

四月八日，コノ日ヲ僕ハ忘レマイ。

今天所要講的是獨立語，他和以上所講的各部並不發生直接關係，而自形獨立的。所表現的，是叫呼，像第一句的『先生』，這種獨立語，都是用名詞或代名詞。（二）感動，像第二句的『マア』。（三）答應，如第三句的『イイエ』，凡感動和答應之語，都用感動詞。（四）接續，像第四句的『サリナガラ』，這類獨立語，用接續詞。（五）提示。如第五句的四月八日，這類都用體言。

大上海廣播電台 日本語講座

（本晚六時至六時三十分播音）（81）

（四）時令

終日　朝　一番雞　夜明ケ

早朝　正午　ヒル前　ヒル過ギ

夕方　黃昏時

日用語簡易問答

（五七）今，入ッテ，來タ人ハ，誰デスカ

（五七）剛進來的那個人是誰

今，オ二人，入ッテ，イラッシャイマシタガ貴下ノ，御尋ネニナルノハ，ドチラノ方デスカ

剛進來了兩位，你問那一位

私ガ，御尋ネスルノハ，洋服ヲ，着テ居ラレルアノ方デス

我問的是穿西服的那一位

彼ノ方ハ，我々ノ校長デス

他是我們的校長

（五八）貴下ノ日本語ハ，ドンナ風ニシテ學バレタノデスカ

（五八）你的日本語，是怎麼學的

ホンノ不規則ニ。學ンダコトハアリマセン

不過是散學的，沒正經學過

不規則ニ，學バレテ，コンナニ，上手ニ，話スコトガ出來ル貴方ハ，實ニ，天才デス

散學的能說的這麼好，你實在是天分高的

オソレ入リマス

過獎了

大上海廣播電台 播音節目

七月卅一日（星期三）

上午十一、〇〇 家庭節目（上海語）
十一、二〇 經濟節目（上海語）
十一、五九 報時（北京語）
下午十二、〇〇 唱片（名曲解說）
一、〇〇 報告新聞（英語）
一、三〇 唱片（歐唱）
二、〇〇 報告新聞（北京語）
二、三〇 唱片（中國音樂）
三、〇〇 報告新聞（廣東語）
三、三〇 經濟新聞（上海語）
四、〇〇 休息
六、〇〇 兒童節目（故事、口琴）
六、三〇 唱片（歐唱）
七、〇〇 教授日語
七、三〇 報告新聞（上海語）
八、〇〇 趣味講講（中國音樂演奏）
八、三〇 休息
八、四五 報告新聞（英語）
九、〇〇 游藝（小曲）
九、三〇 唱片（越劇）
一〇、〇〇 報告新聞（北京語）
一〇、二五 游藝（國樂、傀儡）轉播南京女子中學音樂會
一〇、五〇 時事講述（北京語）
一一、〇五 預告節目（北京語）

南京廣播電台 播音節目

七月卅一日（星期三）（南京時間）（周率 六六〇）

上午十一、三〇 家庭節目（家庭須用品介紹『紅樓水與腳氣』）
十一、五九 報時 北京語 日本語
下午十二、〇〇 故事（水滸傳—宋江攻打大名府張順）
十二、三〇 西洋音樂 行進曲與
一、〇〇 報告新聞（北京語）
一、一〇 唱片（歌曲）
一、五〇 預告節目
二、〇〇 唱片（北京語日本語）
二、三〇 經濟新聞（上海語）
三、〇〇 唱片（歐唱）轉播大上海
三、〇〇 休息
五、〇〇 特別兒童節目（教員養成所附屬小學校兒童）
五、三〇 唱片（廣東音樂）
六、〇〇 報告新聞（北京語）
六、三〇 友邦將士之時間（報告員八木）
一、戰況新聞 日本語報道
二、齊唱 男聲合唱『大陸輪』『今日之歌』
一、新聞（報告員八木）
二、大陸之歌『北滿國境』『旅中之夜』『南京夜』
『南京之花』『大陸之街』
七、〇〇 唱片
七、一五 報告新聞（北京語）
七、三〇 友邦僑民之時間

杭州廣播電台 播音節目

七月卅一日（星期三）

上午十一、〇〇 唱片（曲曲、歐唱）
十一、三〇 演講（中國新聞學會杭州分會）
十一、五九 報時（北京語）
下午十二、〇〇 故事（杭州語）
十二、三〇 唱片（西樂）轉播大上海
一、〇〇 報告新聞（英語）轉播大上海
一、三〇 唱片（杭州語）
二、〇〇 報告新聞（北京語）轉播大上海
二、三〇 唱片（中國音樂）轉播大上海
三、〇〇 唱片（歐唱）及節目（杭州語）
三、三〇 經濟新聞（上海語）轉播大上海
四、〇〇 休息
六、〇〇 少年節目
六、三〇 日語講座（杭州語）
七、〇〇 新聞
七、一五 西洋音樂
七、三〇 日本音樂
八、〇〇 遊藝
八、四〇 唱片（歐唱）
八、五〇 報告新聞（杭州語）
九、〇〇 遊藝（小曲、灘簧）
九、二五 游藝（國樂）轉播南京女子中學音樂會
一〇、〇〇 報告新聞（北京語）轉播大上海
一〇、二五 遊藝（國樂）轉播南京
一〇、五〇 時事講述（北京語）轉播大上海

海州鹽務管理局濟南場公署公告

查本場濟尾港地方樂群精鹽廠遺存精鹽約計五千五百担，左右本署前曾刊登申南兩報限各股東於兩個月內，持證到場認領在案，迄今五月七日限期屆滿，尚無人前來認領，茲爲體恤商艱起見，合再重登兩報，再予展限兩個月內，持同證件到署驗領，逾期不到，則報請層峯聽候處置，特此公告

通訊處 江蘇響水口轉陳家港

野老牌

勁力卓絕 人畜無害

安住蚊煙香

增進美觀 守住健令

一見便覺美觀 那健白的齒齦和牙！ 怎樣去整飾他 有甚秘訣嗎？

△用獅子牙刷和獅子牙粉細擦齒齦 去促進他血液的循環！

△細々地磨刷 防止垢物沈積而侵蝕了牙！

使小姐們美而且麗的口唇 更加美化的齒牙和齒齦 應常用此獅標的牙粉來保護他呀！

總發售處·上海江西路一一五號 獅子牙粉公司

總經理·天津日本租界旭街 小林洋行

獅子牙粉

新申報 訂閱新聞 電話五二二六〇號 刊登廣告 電話一九一〇七號

白熊印 特約代理店
GK
桑野五金號
上海虹口閔行路六二八四號
電話四一六七三號 四三〇五八號
本號自運各色五金鋼鐵器料螺絲及製造各種紡織材料大小零件一概俱全及修理各種機器零件如蒙賜顧定價格外克己

寶記 德發大戲院
地址 南市老北門東首潘家弄內
特廳三角 正廳二角
日戲新鐘二時起六時止
日夜一律
夜場八時起至十二時止
香茗每杯五分 小賬隨意
文武小旦 閨閣名旦 滑稽小丑 越劇皇后 風雅小生 花旦 文武老生
孫秀蓉 金翠娥 筱月娟 英嗣樂女
特請 文武唱做 風雅小生 章天寶
特請客串 老生泰斗 洪慧琴 唱做悲旦 王文雅 滑稽小花 筱神童 滑稽大王 筱昌世 泰斗老生 陳鴻聲
今天日戲 合同紙 後部
今天夜戲 八寶釵 大團圓

靜安劇場
每天新時間 日 三時半 夜 五時半 八時半 九時半開演
美麗歌舞班 兩班合演
◎今天新節目◎ 本四 西遊記 (每星期日)(換新節目)
座價一律五角
地址 靜安寺路雲飛車行朝西靜安興當對面 電話二三八四二

陶劇場 (申曲)
重金聘請著名乾坤申曲劇團
顧蘭芳 王盤生 陳翠娥 丁明珠 盛美珍 顧芸芳 顧彩珍
•領導• 洪瑞春 •主任• 浦月亭 •編劇• 顧水聲
(日戲) 二點鐘 雌老虎 結果
(夜戲) 七點半 大鬧三雅院
票價 日戲 一角 二角 三角 位排四角 夜戲 二角 三角 四角 位排五角
地址 武昌路四川路東首新慶里內

靶子路北江西路口 金光大戲院
(時間) 二時 四時 七時 九時
(價目) 二角 三角
巨星南美洲血戰史 霍克爾主演
空戰偉跡
(大空戰？天明？金剛)

金光劇場
人才集中陣容堅強
(時間) 一時半 七時半
(價目) 二角 三角 四角
•紹興女子文戲•
(日戲) 遊菴認母
(夜戲) 頭本 一女換太子

南市 中華大戲院 老西門方浜路共和大戲院原址
新華公司 奇情恐怖鉅片 中華電影公司發行
化身人猿
主演 王引 談瑛 露明 諸大明星通力合演
監製 張善琨
開映時間 二時 四時半 八時 逢星期日加映一場 六時
價目 樓上三角 軍警二角 幼童二角 樓下一角
南市 電話七三三五七號 廿八日起連映四天
預告 播音台 華新出品 大血案 龔秋霞主演 八月一日開映

滬西 曹家渡五角場 中華大戲院
今天起獻映
初戀
張翠紅 李麗蓮 徐莘園 關宏達 主演
村女多情 魂消月夜 造物善妒 腸斷天涯
開映時間 二時 四時 八時 六時半 星期日加映下午一時半一場
照夏令新時間
票價 日場 樓上一律三角 幼童二角 樓下一律二角 幼童一角 夜場 樓上一律四角 幼童二角 樓下一律三角 幼童一角

磅秤 銀箱 出售 修理
富士牌 復寫版 上海 漢口 總代理店
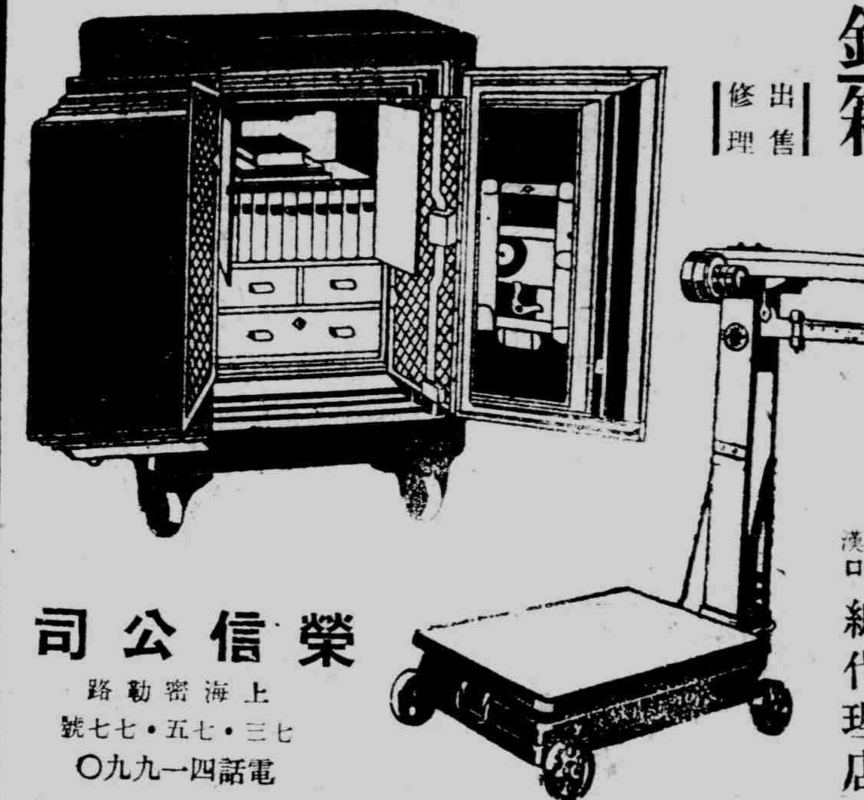
榮信公司
上海密勒路 七三•七五•七七號
電話四一九九〇

"VOICE OF NEW CHINA"
請閱 中英合璧 內容簇新
中華新聲半月刊
如蒙訂閱或登載廣告請投函本埠郵政信箱一五二二號接洽無任歡迎

推雷比亞牌 無線電收音機
長波短波 各種收音機
擴大機 各種零件
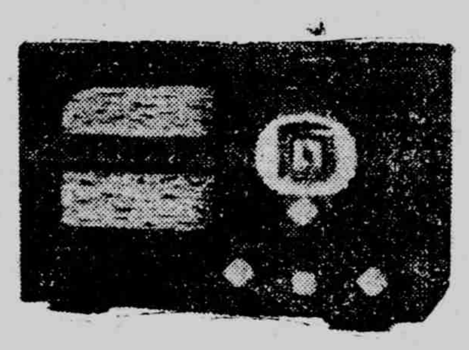
山中電機株式會社經理店
泰華無線電公司
電話四六六四一號
北四川路三六六 三六八號

回力球

每晚七時起賽
星期六下午二時•八時
星期日下午二時

上海 北河南路
老晉盛 錫箔莊
電話四一六〇二
現在虹口開放通行無阻 敝號對於老顧客又得効勞之機會爲此精製八仙牌摺錠金屋牌連四等銀阡特別廉售遠近惠臨整批零售無不歡迎 敝號代客匯欵赴紹不拘多少迅速妥便

分類廣告

凡登分類廣告者請打電話（五二二六〇）（本館）（一九一〇七）（南京路分館）
三行欄三次 三元
五行欄三次 四元五角
十行欄三次 七元五角
（凡[illegible]每次增加五角）

獨習畫像
秘法公開 負責指導 保證成功 函索附郵四分 寄青島市諸城路九號旭村畫館

尋人
本月念六日八點念分由杭到滬列車於乘客紛亂下車時走失女子陶小鳳 蕭山口音 年念歲 面瘦長 剪髮 穿栗色綢衫 黑雲紗綢褲 足穿布鞋 天足白襪 手提綠色印花包袱壹個 倘有仁人君子知其下落或報信確能完璧歸來者面酬洋壹百元決不食言 地址康腦脫路六三號二樓張宅啓

脫離同居
今我倆人因双方意見各別 難以偕老 各願永久脫離同居關係 嗣後男婚女嫁各不干涉 除憑證人另立證據外再特此聲明 黃全根 丁桂男 同啓

時光日語學校招生
本校對於有志靑年中日語言便利起見授與日文學識及研究學術之門徑養成專門人材應用會話講義
教師 日本東京早稻田大學商科卒業羅忠先生
校址 虹口東熙華德路(新上海大戲院隔壁弄內)三六一間五號
學費 按月二元
時間 星期一•三•五•下午八時至九時

南市地產
收買 如有南市交通便利地點住宅市房地產 凡願意出租或出售者請開明地點價格 親向河南路五〇五號錦興大樓五〇三號大新企業信託公司地產部接洽 非受業主委託及掮客等概不招待

招領自由車
今在虹口通州路追獲自由車一輛 號碼四二八三二號 如有失主 能將車式及執照號碼說明者即可領回 否則一星期後即將此車變賣款作救濟難民捐用 通訊處 江灣路二號鐵道省辦事處 張樹成

招女工結手套
天潼路北江西路順和里卅六號 招女工結手套 生手可學 會結者可在家中工作 全年有工可做 工資每天一二元之希望 請自由迅速報名可也

遺失聲明
茲於本月廿九日在電車遺失蘇浙皖統稅總局第四四〇號證章一枚 以後如有發現概作無効 特此登報聲明 陳志芳啓

遺失聲明
茲遺失上海特別市政府證章第五六一號 五六四號二枚 除另請補發外特此聲明作廢 李景初 周敬思 啓

遺失聲明
茲遺失上海牲畜市場鮮猪部出入證一九五五八號 欄證二二二 證章二五〇 除向市場掛失補領外合再登報聲明作廢 顧洪貴啓

中日會話集
三通出版之……
第八版 北京語 日本語 上海語 日方合用 三音版
內容 大加增進 三八〇頁 實價金壹圓五十錢
第九版 註音双解 日語版 現已出版
內容 日語部分完全相同 華人合用 經濟實惠 價目 僅售銀幣壹元二角
七版以前舊版存書 仍售原價 售完爲止
上海北京路河南路西首景雲大樓三百十三號 求進書局 電話九五一七〇號

各工業寶廠均鑒
敝公司經售各種工業原料藥品 等開列於後 鱗土 鉛粉 軟硬錳粉 大小鉛塌 礦質顏料 木節粘土 蛙目粘土 紅丹 黃丹 白砒 純碱 紅礬 鋅鋇粉 鋅綫粉 鹽腦 煤精 粗細金剛砂 硅砂 玻璃砂 撕葢 玻璃 磁器 一切工業原料藥品 花色繁多不及盡載 兼代售高等火磚及火坭坩堝 如蒙惠顧 竭誠克己
日本坩堝總經理
CRUCIBLE

上海虹口湯恩路十七號(沈家灣救火會後面)
有限公司 福祥公司
電話 四二一七一 四六一二一號

金星洋行
玻璃，珐瑯，陶磁器，原料及藥品，金剛砂，鐘粉，鉛粉，紅丹，各種工業藥品，洋式厨房器具，玻璃料器，陶磁器，保險玻璃
上海北四川路八七一號 電話四〇二四〇〇 四〇九〇〇 支店漢口，南京，蘇州

双葉屋貿易公司
吳淞路三五六號 電話四六四六〇

公利公司
本公司銷售食品，工業藥品以及承製一切官署，學校服裝 如蒙惠顧，竭誠歡迎。
汽車，五金，生鐵，銑鐵，焦煤，均有出售
上海北海寧路六九弄一號二號四號 電話四〇五九三號 四一〇八八號

藥！
本店網羅一切日本著名新藥，不但售價低廉，而且招待慇懃，迅速爲大衆謀解除疾病痛苦並增進健康，區區微意，幸垂察焉。
專治下痢腹痛之特効藥
兼售光亮耐久之瑪達電泡！
上海北四川路二七〇號(憲兵隊前) 新高藥房 藥劑師 森田豐藏 電話四一〇六八號

介紹著名醫院

同仁會上海醫院
總院 內科，外科，小兒科，產婦科，耳鼻科，眼科，皮膚泌尿器科，X光科，齒科
總院 上海靶子路三六號 電話四〇九〇一號
分院 八字橋(傳染病科)
分院 南市(內科•外科)

上海厚生醫藥塾診療部
各科診療 部長 醫學博士 河原治作
公平路五三九號 電話五〇八二五號 五一三一九號

胃腸病科 內科一般、小兒科 產科、婦人科 姙娠相談 內臟外科 外科一般性病科
院長 今宗三郎 醫學博士 鐮形和夫
愛克斯光線科、物療科 隨時可以住院
北四川路海寧路角虹口大廈二樓 電話四〇八五八號
虹口醫院

福民醫院
主治各科 內科，外科，小兒科 耳鼻咽喉科，產婦科，眼科，齒科 愛克司光科
各科均由專門醫師擔任
院址 總院•上海北四川路一四二號 電話四六三二三一七號
分院•大西路美麗園十一號 電話二二二四〇號
分院診察時間每日下午二時至五時星期日停診

篠崎醫院
主治各科 第一內科、婦人科、耳鼻咽喉科 小兒科、內科、外科、皮膚科、牙科、愛克斯光太陽燈診斷科
各科均由專門醫師擔任
文路三〇〇號 電話四〇七四五號 四〇七七號

鈴木醫院
主治各科 內科、小兒科、皮膚科 泌病器科、性病科 外科、愛克司光科
各科均由專門醫師擔任
總院 上海密勒路一一四弄五號 電話四二九六一號

信原醫院
內科專門 呼吸器病科 預防醫學相談
醫學博士 信原南人
崑山路二五三號 電話四二一八九

眼科專門 柴田醫院
總院 上海北四川路一四一號 電話四三八六三 醫學博士 飯塚慶二
分院 上海四川路福州路八九號中興銀行二樓一四三號房間 電話一七〇六二 院長 柴田六次
應診 上午九時至十一時 下午二時至四時 日曜午後休診

晴明眼科醫院
總院 北四川路阿瑞里一九號 電話四五七六六號
分院 南京路哈同大樓一二號 電話一七八五四號
診察時間(午前十時—十二時)

愛齒牙科醫院
本院不但有近代設備物理療法X光線科，而且設置諮詢室，如蒙光顧，無任歡迎。
上海九江路三井銀行大廈二樓 電話一四二七三號
第二醫院在禮查飯店內 電話四六一一三號

北四川路 上海醫院
敝院新築設備完善病房卅間適合療養，診治用最新科學療治X光線科透視五元拍照十五元筋骨臟腑明如指掌治療五元皮膚病內外科雜病奏效如神•有完備割症新式療器，民國七年創立，創立人係前代故日本醫學博士秦煥章
住院室完備
外科、花柳病科 泌尿器科 皮膚科、X光科
院長 山本尙文
北四川路老靶子路安寧里(鐵門傍) 電話(〇二)三二三七 三二三八

外科中和專家醫院
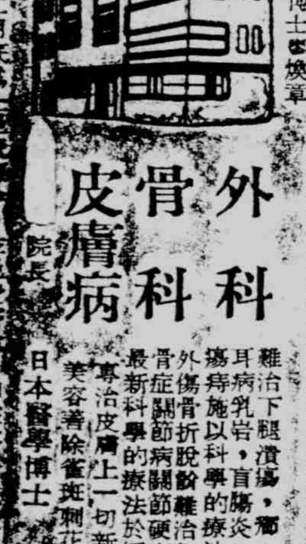
外科 骨科 皮膚病 整形外科 花柳
雜治下腿潰瘍，瘻，腫脹，扁桃腺，耳病，乳岩，盲腸炎，胃癌，腸內腫瘍，痔施以科學的療法於短時日完治
外傷骨折脫臼雜治急性慢性排濃性骨症關節病關節硬直不動等症施以最新科學的療法於短日完治能動
專治皮膚上一切新久疑難各病 美容著除雀斑剌花疣瘡縫合免唇生髮植皮
龜背，脊病，跛足，免唇以特技完治
下疳 白濁 橫痃 梅毒 特殊治法短期治根
院長 日本醫學博士 廖一雄
院址 老靶子路二九三號 電話四二六七七號
免費 於慢性雜治下腿潰瘍之患者自六月起至十二月底爲止免費診•並免費醫治•如在本埠自遠方來到院求治者另給車費

美兵暴行案解決
美領事及貝克大佐 昨向日方致歉意 保證以後不再發生

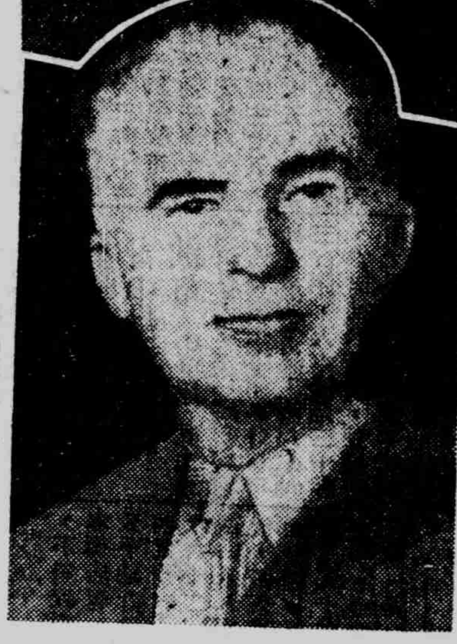

（上圖）三浦總領事
（下圖）貝克大佐

美國陸戰隊自對日憲兵非法暴行後，該事隔未久，美水兵復又在咖啡店酗酒毆打兩名日本居留民，關於此事，日總領事館乃立即以文書向美方提出抗議，迨至二十九日午後三時半，柏脫里柯美國總領事代理暨陸戰隊司令官貝克大佐，作公式訪問三浦總領事，就此事表示遺憾之意，同時並手交公翰道歉，斯時貝克大佐復再三保障今後決嚴事管束部屬，以期防遏此種類似事件之再度發生，對此，三浦日總領事當表滿足，並自動放棄損害賠償權，至是，此美水兵對於日居留民暴行事件，遂告圓滿解決，此外事件之顚相暨其經過情形如左。

七月十五日午前零時半許，在麥特赫司脫路二一五號太平洋咖啡店裏，有日人兩名正在飲酒中，突有美國陸戰隊員一名飲酒泥醉，向該日人兩名尋釁，双方略事爭執後，該美水兵乃自認非禮，握手遄去，詎至午前一時半光景，該水兵復伴同水兵兩名闖入該咖啡店，擬再度尋釁，惟斯時上述兩日人已去，僅有內外棉會社日人社員兩名在該店飲酒，於是三名闖入之美水兵，竟不問情由，加以狂毆，並將該店食器類悉數破壞，始昂然而去，被毆傷之兩日人，旋被舁往福民病院治療，並將經過情形呈報日本總領事館，以故日方當局乃立即開始調查眞相，結果判明實屬美兵無禮，故十八日三浦日總領事以書面向美國總領事代理柏脫里柯氏提出嚴重抗議，要求美方立即採取適切處置，美方於接得抗議文後，亦迅即從事嚴重調查，嗣因其已判明己方美水兵之非禮暴行，乃有此次之道歉者也。

市教局本年度 將注重社教 普設民校及教館

上海特別市教育局，近兩年來對於復興地方小學教育，積極不遺餘力，全市十三區各地小學校成立者不下三百餘所，學生日益激增，前次舉行之中日親善成績展覽，各校學生品學之成績斐然，現各校秋季學業將於八月廿二日一律開學，對學程方面已決定補充改進，並擬酌增加數校，以資擴充學額，此外並擬注重社教之推進，普設民學學校，民業教育館，民衆茶社，及一切有關社教之讀物云。

法學院京校友會 舉行成立式

△南京電　上海法學院南京校友會，於昨日下午二時，假座國府路中央大學籌備委員會，召開成立大會，出席校友伍澄宇李祖虞，沈德驥，吳凱聲等四十餘人，並由社會部社會運動指導委員會南京市分會代表陳斌列席指導，公推主席伍澄宇，紀錄儲開申，主席報告籌備經過後，由社會部代表陳斌致詞（辭長從略）繼由校友李祖虞等致詞，旋即修改簡章，並選理監事，伍澄宇，沈德驥，吳凱聲李祖虞等十一人當選爲理事，文忍庵黃香谷，屠文蓍五人爲候補理事，吳凱聲康煥棟等七人當選爲監事，高素等三人爲候補監事，並臨時動議，決議代電政府汪主席致敬，於六時後始攝影散會。

撦接業工潮 現正調解中

滬東區織綢業工廠，約有三百餘家共有撦接工人計有五六百名，然因百物飛漲，生活日高，實難維持，前曾向資方提出要求增加工資，而資方不顧工人困難情形，始終不理，以故各廠撦接工人於本月二十八日，不得已而一致罷工，業已請求上海市織綢撦接業工會，由該會常務理事高百希向勞資双方勸解，推有少數資方自動願加，現在該工人等向中華工人福益會請求援助，故該會現正在向勞資双方進行調解，以期工潮之減少擴大性云。

教次戴英夫談 東教會感想 糾正過去錯誤

△京訊　國府教育部次長戴英夫，此次率領中國出席東亞教育大會代表團東渡，現該會已圓滿閉幕，戴次長等，已於二十六日返國抵京，記者特於二十九日晨，往訪戴次長，叩詢此次赴日後之感想及大會詳情，承發表談話如下。

余（戴次長自稱）此次奉命率領我國教育代表團前往日本東京，參加東亞教育大會，前後凡二十六日，教育部同往者張秘書素康，嚴司長恩祚，徐司長季敦，趙督學如珩，張科長京石，朱科長炳青等，分別担任中日文秘書總務交際等職，大會於本月八日開幕，到代表四百餘人，我國包括蒙疆，河北，皖，鄂，蘇，浙，粵，京，滬，平，青，杭，厦等處，及中國教育建設協會代表共八十九人，會前余與副團長楊蔭慶教授，舉行宴請我國全體代表，舉行懇話會於東京教育會館，交換意見，分配工作，頗爲融洽。並攝影以資紀念大會中余被推爲副議長，嚴司長恩祚，徐司長季敦爲委員，計開大會及分組會議各二次，會議中均採報告方式，除決議東亞教育大會每年輪流在東亞各國舉行外，並無其他決議，我國代表團所提交大會之議案，均分配於各地代表，在分組會議中申述，深得與會各國代表之贊同，大會於十一日閉幕，余與徐嚴兩司長，趙督學如珩，張秘書素康，王秘書伯庸等，除正式會議外，承日本朝野名流分別招宴，並舉行各種懇談會，演講會，情形頗爲熱烈，對於大會議題，建設東亞新秩序在教育上如何協力一問題，余會以坦白之態度，申述過去中日間之不幸，由於兩國之不能互相認識，今後兩國應以互信互尊互愛之精神，各在教育上作根本之努力，使兩國々民思想上心理上，共同轉變，以進而表現於事實，以身作則，積以歲月然後眞正之親善，始確立，東亞和平與秩序，始能建設，頗得日本朝野名流及大會代表之同情，帝國教育會會長永田先生，東亞教育協會理事長檜齡博士諸氏，對此尤多發揮，表示深切之共鳴，東亞教育協會神戶分會成立時我國代表被邀參加，並由王宗軾君發表演說，檜齡博士於王代表演說後，鄭重向六百餘會員發言，島勉彼等須尊重中國，須深切地認識中國，當我國代表離開會場登車時，場內鼓掌歡送之聲，猶未絕耳，興亞院柳川長官，松浦文部大臣，在余離開東京最後之一次宴會席上，再三語余，日本教科書中，並無侮華文字，此點尤足令人快慰，十七日離東京，沿途經過箱根，熱海，京都，奈良，大阪，神戶等地考察，所至均蒙當地官憲暨各界人士僑胞等之熱烈歡迎，對於留學生問題，華僑教育問題，交換講師問題，頗多交換意見之處，二十四日由神戶乘大洋丸返國，此行雖暫，所得印象極深，日本朝野人士，對於建立東亞和平與秩序，均具有遠大眼光，而檢討過去與創建將來，亦頗深切瞭解其根本之所在，各謀缺憾之彌補，至誠畢露，令人感佩，至於日本教育方針，一面吸收西洋物質文明，一面保持東方固有文化，對於學生體格訓練，精神訓練，極端重視，皆足爲我國之借鏡，余將就參觀所得，條陳政府，以爲改進之張本。

影星汪洋小姐 昨已由滬赴日 赴東寶主演影片

自國府還都，運動以來，中日文化界方面，即漸趨攜手，已往之影界，亦均轉向和平途徑，據悉中國電影明星汪洋小姐，最近應日本東寶電影公司之約，特於昨（三十）日上午十一時乘鹿島丸首途赴日，將在該公司担任重要演員，主演影片，以負起溝通電影文化之重大使命，而努力和平工作，按汪洋女士，江蘇嘉定人，現年十九歲，投身影界，已有數年歷史，過去曾在藝華影業公司，主演化身姑娘等片，最近深感抗日文化界之末落，故決意東渡，從事中日文化電影事業之光明正途，聞小姐此次到日，除爲該公司主演影片外，並擬觀光日本電影界，以作自身努力之參考云。（照片即汪洋小姐）

保國丸處女航 業已首道

△哈瓦斯社廿八日東京電　大阪商船會社所屬『保國丸』，（載重一萬另五百噸），昨日自神戶啓碇前往南菲洲開香港，作處女航，希望能於三十三日之內到達目的地，以冀打破原來四十日之紀錄，並擬將日本與南菲間最速航程自二十八日減至二十二日云。

自來火廠工潮 工部局出任調解 資方已開會商討

據悉公共租界工部局某言發人卅日上午傳出之消息稱，此次本埠英商自來火公司發生之工潮糾紛，迄今已逾八日之久，關於解決罷工問題之條件，勞資雙方仍在僵持中，一般用戶受此影響，頗感不便，工部局有鑒及此，出任調解，竭力從中斡旋，期望能於最短期間，實現解決之途徑，而勞方亦有要求工部局華董虞洽卿氏參與負責調解，自來火公司昨日召開董事會議，對於解決罷工之具體辦法，詳加討議，惟其內容尚不願發表，一般相信，工部局既肯出任調解，勞資代表會議，將有重行開會之可能，勞工方面昨日發表罷工理由書，其中主要數點，即爲物價騰漲，已達極點，工人生活，難以維持，公司方面不顧慮及此，反而於七月八日將勞方代表楊某，開除出廠，以致引起公憤，實行罷工，故於勞方條件中，最主要之一要求點，即爲楊某復工之事，現在公司方面亦鑒去臨時雇用之外籍工匠百餘名，對於機器使用之方法，很不熟習，影響每日產出之瓦斯量度，比之未罷工前，減供甚鉅，以致引起法租界方面用戶之不滿，云云。

錢鴻業遺體 定今日大殮

第一特區張院刑庭長錢鴻業氏自於廿九日中午，於福煦路，威海衛路被擊畢命後，本市各界，莫不深表痛惜，聞錢氏屍體，已舁送馬白路中央殯儀館，定今（三十一）日大殮，屆時特一張院及各界人士，均將前往致挽云。

促進內地文化 日作家協會計劃中

△哈瓦斯社二十八日東京電　日本作家協會近與農村漁村文化協會共同推進一種運動，藉使內地人民對於各種書籍影片戲劇之欣賞，獲有較大便利，其所擬計劃，包括漁村青年與舞臺從業員合作演劇，並利用無線電播音以促進文化。

滿洲國境內 收音機激增

△哈瓦斯社廿八日大連電　據此間發表統計，滿洲國境內裝置無線電收音機者，業已與日俱增，截至去歲十月爲止，全境僅有收音機二十萬具，迨至本年四月間，即增至二十五萬具，最近復增至二十八萬又四百零六具，依此例則至本年九月間，總數將達三十萬具，此外，北滿洲方面，新設廣播電台甚多，裝置收音機，尤爲踴躍云。

大世界遊藝場 遊客跳樓自殺

前晚十一時四十分許，愛多亞路大世界遊藝場，正將散場之際，突有年約三十餘歲之男子，（衣藍布長衫），自四樓躍下，頭部着地，腦漿迸裂，當場身死，至其自殺原因，不得而知，屍經捕房將屍舁送驗屍所待驗。

照片說明　夏的寵兒—西瓜在現在是成爲每一個人們所嗜好的了！它那麼平靜地躺着，正期待着人們的挑選呵！

特寫 街頭神女 朱平

如果我們在黃昏時蕩走馬路的話，那末；會發現許多站在街頭期待着顧主們來出賣肉體的神女。她們把脂粉類塗抹了缺乏營養枯萎的臉色，而强裝着笑臉來賣俏，這些站立在街頭的神女，在上海習慣的名稱上謂之，『野雞。』是專供給下等階級人群解決性慾的對象，這『街頭神女』即是娼妓類中之一。

至於『娼妓』二字的定義，在社會問題辭典上解釋爲，『以自己肉體專以營業供給他人的要求，希得相當的報酬，而鬻色情於人。』歐人路易氏說，『以淫行爲目的的婦人，爲得代價，將自己的身體提供於男子者。』日本性學家靑柳有美氏謂，『因性的亂交而得到自己或他人生活費之全部或一部份之女子者。』總之，『娼妓』是『人盡可夫』者罷了！

這『街頭神女』當然也是『獲得代價，將自己的身體提供於男子者。』了。

『野雞』在上海的娼妓類中可稱是最低下級的賣淫婦，她們每逢黃昏華燈初上的時候三五成羣地在馬路行人道上佈着散兵線，像公共租界的愛多亞路虞洽卿路口，雲南路，跑馬廳路，北海路（即六馬路）虞洽卿路新世界至泥城橋之間，浙江路天津路間，廣西路牛莊路間，先施公司新々公司大新公司之前，法租界之緒家橋，麥底安路等處，這些地方都是她們的集合地，是她們的『拉夫』場。

這『野鷄』的接客，是用『拉』『拖』强制的手段，不如其他娼妓類的由客挑選，出客自願，這街頭神女眞是僅求目的『錢』不擇手腕的『拖』了。

講到『野鷄』的本身，確也是够可憐的，她們每當黃昏時就得出勤了，由妓的老鴇指定一个跟包娘姨，時々刻々的緊隨了每隻『野鷄』幫同着做拉客的工作，和監視她們的行動，設或『野鷄』拉客不力，而全夜遭受了『空擋』那末這一夜皮鞭抽擊的生活和斥罵也够受苦的了。她們在六七點鐘時就得下勤員令，直待拉到客人有『夜廂』以後方才復員，不然的話，由六七點鐘一直須站到戒嚴時間，不論風雨雪落都得出勤，在戰前不戒嚴的時期裏，每逢深更半夜裏街頭上還有她們這可憐羣的踪跡呢！其實，就是在街頭僅站上六七個鐘點的話，那苦楚也是够受了，何況看見巡捕或暗差都得躲避，因爲她們很多的不捐花照，和妓女條例上不能有『拉客』的行動，設或給巡捕抓進捕房以後，關上了一夜還須罰款，故她們刻々的提防着抓她們的『老鴇』雖然開設『野雞』妓院的龜頭鴇母都只有一部份的惡勢力，可是也得提防着『失風』的事兒。

這些『街頭神女』的顧主，她們拉客的目的大都是穿短衣低下階級者，如工人小販之類，最受她們的歡迎，尚有鄉屈類似的或商店之年輕學徒等也是她們的目標，如發現了這類人們，她們和跟包娘姨用盡了拖力和迷功，『來噓！來噓！到我家裏去坐々來，』對於西裝履革者她們很明白『資格不合』而不來照呼的。

設或你在這『街頭神女』集合的幾段地方溜蕩那末，而給她們當作了是目標，來實行拖拉的工作，那末你必須向她們說；『妻子帶來了沒有？』這樣就可以解了你的圍，或甚而至於給她們拉進了『雞窠』——野雞居住的房屋當然可以稱謂爲雞窠——那末；你趕快掏出一塊錢交給她們，向她們說；『這就算是打茶圍吧！』倘你走出門口時，你可以意察着門牌，再裝做記事冊般的抄錄牌號那在這裝腔作勢下，接受你這一塊錢的龜頭鴇母或娘姨類，她們立刻跑出來將你交出的錢來送還給你，還得打你的招呼；『先生，對不起！』那末；你就不客氣沒坐刻兒，請你收回罷的把錢收回，來走你的路好了。但是有許多初到上海似鄉屈類的，給她們當作目標來拖拉的時候，往々拚命的掙扎和喊着，『我沒有錢沒有錢！』這樣情形下她們更拉得起勁，她們會一窠風的跑來七八個人，拖的拖，拉的拉，推的推，强制的送進了『雞窠』去，到達了『雞窠』後，先把全身搜查一下，究竟有否錢，如有錢的話把全數搜了去，即送一到你面前一盆瓜子和一杯茶，往後將你和一個姑娘一同關在房間裏其餘的娘姨和野鷄都退出了房間，把房門反扣住，這時陪你的野鷄來迷惑你，把你衣服設法除去，强制的要你『做局』或『夜廂』。

但假定給她們拉了進去而搜查的結果確實沒有錢。那末；她們會把袋裏的物品，或衣服和帽子都要扣留，叫你明天來回贖，交付這『打茶圍』的錢。這樣的行動她們視你爲『棋盤生』——即鄉屈——了。『野鷄』她們營業項目的名稱，也如其他的妓院差不多，有『打茶圍』，『做局』，『夜廂』之別。大概二塊錢可以『做局』，四塊錢可以『夜廂』了。因爲她們交接之多，而對於清潔衛生設備完全沒有的；故這裏眞是花柳病的發源地，梅毒的媒劑所。再講到這些『街頭神女』之來歷呢？大部份係拐匪誘騙販賣而來的再『開條子』給龜頭鴇母。倘有一部份因迫於飢寒而家長們押款給龜頭鴇母來幹此生涯的，本來；這地方俗稱爲『火坑』。墮落其中的痛苦也難以勝言的了。稍知自愛的婦女，誰肯倚門賣笑以色相示人呢？眞如管子說。『倉廩實則知禮節，衣食足則知榮辱！』這話有言。『夫寒之於衣，不待輕暖，飢之於食，不待甘旨，飢寒至身，不顧廉耻。』總之，這『街頭神女』是社會上的可憐虫，也是社會上的毒物。

RITZ
融光大戲院
地址　海寧路三三〇號
電話四二二〇三
時間　三時　五時　七時　九時
價目　一律七角　兒童三角
喬治蘭甫德 △ 愛儂屈露雙
媚波盈盈　櫻唇膩膩
芳草　心花　兒朵
美人　朵開
狂蜂浪蝶　心醉意迷
香艷幽默刺激鉅片

東亞海運船期報
長崎行連絡船
大阪，名古屋，横濱行
神戶行連絡船
青島行
青島，天津行
青島，芝罘，天津行
厦門行
基隆，高雄行

日本郵船船期表
歐洲定期船
李沛行
桑港定期船
沙市定期船
紐約航路
東航世界一週線
南美定期船
濠洲定期船
孟買行
蘭貢，甲谷陀マドラス行
香港行
神戶直航船

大連汽船船期表
青島，大連行
青島，天津，大連行
大連，天津線

今日電影
融光　開映『草美芳』時間三時，五時，七時，九時，價目小人三角，大人七角
中央　開演『火燒紅蓮寺』十七集
光陸　開映『小戰士』
九星　開映『秘密黨』
亞蒙　開映『播音臺大血案』
大光明　開映『普處愛』
恩派亞　開映『火燒紅蓮寺』十五集
大上海　開映『娜琦珈』
國泰　開映『三嬌娃』
山西　開映明星公司武俠鉅片『胡蝶夫人』
金光　今天開映霍爾主演戰爭巨片『空戰金剛』
南市中華　開映中華公司發行社會慌怖鉅片『化身人猿』
虹口中華　開映中華公司發行笑料豐富滑稽鉅片『女財神』
滬西中華　開映中華公司發行滑稽鉅片『初戀』
新上海　開映發行社會愛情鉅片『紅花瓶』
威利　開映米高梅公司滑稽巨片『勞萊哈台從軍記』
明星　『幸運魚』
金城　『黑天堂』
大華　開映『青春之火』
巴黎　開映『雨夾雪』
浙江　開映『海底電』
卡爾登　開映『拿坡崙秘史』
麗都　開映『瓊花劫』
平安　開映『舞孃淚』
光華　開映『紅樓夢』
金門　開映『鐵窗』
新光　開映『孟麗君』
滬光　開映『花魁女』
南京　開映『飛雷掃』
西海　開映『王寶釧』
杜美　開映『瓊宮艷史』
榮金　『火燒紅蓮寺』
金光越劇場　今天日戲『頭本女孝廉』
滬東越劇場　日戲『文武香山』
陶陶申曲場　申曲今天日戲『三雞大鬧』

德國物物交換貿易之分析

一九四〇年四月之初，英國財相西門爵士開設一英國商業有限公司，資本極爲雄厚，其主要目的爲促進英國與匈牙利，南斯拉夫，保加利亞，希臘，土耳其五國之商務關係，該公司經理爲英國前任航空大臣史溫頓勛爵，委以購買東南歐各國所生產之穀物，煤油，鐵鑛沙，糧食以及飼料等物之任務，思以阻止運往德國，倘此項措施不能見諸實行，則至少須竭力阻撓各國之輸出貿易，使之難以運往德國，英國商業有限公司成立之後，即派代表往晤南斯拉夫商務部長，與之進行購買鐵鑛沙之談判，但南國商務部長並未給予英國所希望之鐵鑛沙，僅予數車烏梅而已，並即詢問英國將以何物交換，英國代表，答以付予現金，但南國商務部長拒絕收受現金，需要英國製成之貨物及原料，自英國未能輸予商品，遂未獲在南斯拉夫獲得商業之立足點，英國商業有限公司在東南歐其他各國所得之遭遇，不與南斯拉夫相同。英鎊乃其他貨幣，甚至美國之金元及黃金，均未能引動南斯拉夫及巴爾幹其他國家之心，蓋各國鑒於英國專橫之封鎖措施，收受美國之金元或黃金，能否以之向美國購買商品，實在毫無把握，反之，陸上經由德國之商業路線，英國之封鎖措施未能予以影響，且少危險，故極得輸入國家之信仰，尤要者，

東南歐各國能以其剩餘生產物，交換德國之貨物，補其所缺，故此種物々交換之互惠貿易原則已奠定東南歐之商業基礎，決非誘以現金所能擾亂。但此種貿易原則並非原始時代之物々交換制度，乃根據一種清算協定進行之，德國已於數年前與東南歐各國訂有該項協定，隨時加以改善，使之適應新時代之物々交換制度，故予德國之國際貿易，並無任何困難，且該項協定係根據兩國貨幣所規定之滙率而成立，故無任意抬高滙率之弊，且能省除例外之糜費，商品成爲付款之媒介物，廢除國際間此種以現金付款之舊制度後，其他額外費用及居間人之利潤，均隨之取銷，按清算協定實行之前，倫敦交易所之實買幾盡在居間人之手中，故清算協定在世界貿易上之發展，每爲倫敦金融界人士所不悅，倘進一步研究英國商業與政治間所存在之密切聯絡，則對英國之反宣傳，譴責德國完成自給自足之企圖，即不足爲奇，英國之宣傳常謂德國退出國際合作，事實上德國以清算協定從事物々交換，促進國際貿易已甚多，不但歐洲，且南美及世界其他各部，國與國間之清算協定，亦漸佔重要地位，此乃由於各項重要工業之經濟危機，購買力之減低所致，尤以英美兩國爲甚。如巴西不獲出售其咖啡，阿根廷失去其麥與凍肉之銷路，南美遭受銅鑛之嚴重反應以及荷蘭之無法銷售其東印度之橡皮，所以德國在一九三五年至一九三六年進購各國之貨物，頗爲各國所歡迎，雖德國不能以黃金或外幣購買，僅能易以德國之貨物，但該項貨物能使購要原料之國家，從事生產，於是國與國之間，遂造成此種可以獲利之新商業，此次，歐洲戰爭並未阻礙其發展，使之發展，益速，因世界大戰之後，美國一躍而爲世界最大之債權國，國內黃金日見增加，一九三九年抄美國所發出之呼聲，莫不深恐黃金集中於美國聯邦銀行之後，國際貿易或將逐漸廢止黃金付款，所以最近美國運往英法之軍火，今已要求英法付以美國之公債票及股票，不願再收黃金，證券與商品幾已代替黃金之價值，華南僑人士今已不知如何可使外國顧客購買美國輸出品，以平衡其輸入貿易，據悉，美國一九四〇年前三個月之入超，已達四萬另九百萬美元，倘美國政府能投以大量資本，提高美國人民之購買力，平衡其進出貿易，則此爲恢復黃金從事國際貿易之惟一辦法，但目前美國投以大量資本之計劃，殊少實現之機會，故以貨幣從事國際貿易之舊制度，將遭遇重々之困難，結果必敗於清算協定之手，待至最後，黃金必爲貨物所代替云。

欲解除煤荒 須與政府合作 開發內地煤礦

煤業公會某委員談

△滬訊　上海爲我國通商大埠，工商林立，人口稠密，工廠行號住民日用所需煤斤爲數甚鉅，年銷達三百萬噸，戰前大部國產煤塊供給，戰後以來，則因內地交通阻滯，煤產停頓，遂改用外洋安南印度等處產煤，採運接濟，自滬方實施統制外滙後，滙率日緊，金市暴漲，加以去秋歐戰發生日益擴展，航運困難，重々打擊，煤價繼續飛漲漫無止境，最高白煤達二百四十餘元一噸，煤球漲達一百六十元一噸，是以燃料，恐慌，發生重大問題，而囤積奸商尚不顧人民生計，操縱居奇，乘機漁利，幸經當局之嚴厲取締，及外滙放長，煤價始漸回跌，最近更以海防緬甸路線之禁運，華南沿海口岸之封鎖，滬市貨物出口外銷中漸，工廠相繼減車停工，工廠用煤減少，且外洋煤塊煤屑來源不斷，存貨充斥市場，人心疲軟，市價狂瀉，惟門售市價漲跌並未能一致，中央社記者頃訪煤業公會委員據稱，現在煤市雖日益跌落，但同業中有因虧損過鉅，不願跌價脫售，因各煤號存貨均係高價購進，本公會已進行勸導同業會員，勿把持售價，以顧平民生計，蓋不久煤價可再度跌落，至於煤源方面，因種々問題，採用外煤前途殊多困難，處此內地工商逐漸復蘇，交通日趨便利，各省礦山，蘊藏煤質豐富，如上海鉅額游資內移，與政府當局合作，開發煤礦，不獨可以解除燃料恐慌，且可推展國家煤礦云。

洋行結欵仍多 外滙晤市步緊

昨日本市外滙市況，中央滙豐兩掛牌均平，英美滙晤市，仍極穩定，外商各行之吸胃，已見淡，洋行結欵甚多，近期美金致帶軟，交易不旺，晨開銀行賣價現貨均平，先令三辨士八七五，美金六元〇六二五，荷蘭東亞出港電三辨士八七五，及洋行與華商力進七月美金六元〇六二五，與〇三一二五，及八月六元，午刻甚穩定，午收現先令三辨士八七五，美金六元〇三一二五，下午有利進七月六元〇三一二五後，忽有重慶中央銀行外滙掛價有減縮訊，更有日軍已在海防登陸傳說，進口商與投機家更力扒七月美金六元，及八月五元九六八七五，市況步軟，英金最緊三辨士八四三七五，三點半收市現貨與七月期英金三辨士八五九三七五，美金六元，八月三辨士八四三七五，及五元九六八七五，比上日英緊〇一五六二五，美現緊〇六二五，期緊〇三一二五云。

謠諑籠罩中 現金漲風熾

終漲九十七元

現金　昨日本市現金烚赤晤市，仍在步漲中，乃美滙帶緊，人心更向上也，開市即高十七元，計已升至五千四百元關口，錢兌業銀號等售出由五千四百〇五元，退至五千三百八十五元，人心向上，金號證券幇散戶先後來進，故見步升至五千四百〇八元，錢兌業售出，午刻稍挫，午收五千四百元，下午開市於某金號買勢下，開高卅元，達五千四百卅元，外滙報緊，且有日軍已在海防登陸謠傳及重慶中央銀行有將外滙掛縮訊，金號證券幇散戶傾進，故見步漲上至五千五百元，終見小錢莊售小廿元，三點半收市五千四百八十二元，比上日再漲九十七元，查已連廿五天，共漲二百十七元，收後又升至五千四百九十七元，全日有一百十五元上落，各方人心仍向上。

飾金　銀樓首飾金每兩兌出價，大同行與新同行均掛五百六十元，計軋升十元。中英純金及關金等均平

大阪造幣局 開鑄銅質輔幣

每日一百八十萬枚

△中央社廿九日大阪電　大阪造幣局，定八月一日起開鑄五分銅質，輔幣，每日平均鑄一百八十萬枚，本年內可鑄一千一百萬枚。

外銀

大條近遠俱長

廿九日倫敦電　大條銀市近長一八七五，遠長〇六二五，有人補空，少供給，市況平，小交易，收市後，市仍平美銀價未更，印銀小四至五安那云。

德孚號需求甚殷，故形獨俏，午收丁種漲一角半，餘均跌自一角至三角，下午因多頭傾吐，故價格續跌，迄至結果，除丁種尚漲五分外，其餘一律下跌自二角至三角半，全日成交約一百十萬元。

外棉

市價均下跌

昨日紐約棉電　美棉市況終未見好轉，蓋因現貨商賣出，及南方套賣，價格續告下跌，結果比上日跌一磅音至三磅音，利物浦棉電，英棉漲跌互見，除現貨獨小十四點外，其餘則漲跌在一點至二點小上落，孟買棉電，印棉市況亦告疲軟，雖先曾因散戶買進而一度堅挺，旋因經紀商賣出而跌，結果較上日跌去三羅比二五至四羅比，

談及，最近運滬之貨每多損壞閙有一千張之數竟破碎六百餘張，其損失殊屬無形，故售價更爲板持，尚有元隆餅一車及姓記餅二千五百張，價已平站云，

外股

多頭急於脫手 市價漸趨下落

昨日外股市況，趨勢疲軟，且交易不多，蓋因新買戶均待賤購進，而多頭則急於脫手，以致市價漸趨下落。

債市

漲勢已挫跌

昨日內國公債市況，漲後又趨下跌，惟丁種則因

滙劃貼現

仍掛四十八元

昨日滙劃票據貼現率，仍掛四十八元。昨日錢業拆息，已回落一分，價開二角。

△日軍票行市（虹口）　中國法幣百元折合　賣價八一元〇〇　買價八一元二五

雜糧

食油漲風漸息 青中餅獨見昂

油市　昨日油市，漲風漸息，生油以客銷轉滯，僅特本街零銷，計開青島生油九十桶，膠州生油三百件，天津清油三十件，市面初堅繼平，豆油市價尤見秀色，計由本街辦去大連豆油五十桶，比前日微升五角，又大有廠油二百擔，比前亦升半元，

豆市　昨日黃豆交易，出口幇續有去化，因目下新陳不接之際供給日稀，僅開安慶黃豆五百包，價比前日又昂角許，尚有崇明沙黃二百包，比前好起半元左右，

餅市　昨日現餅交易尤見活絡，因內地幇去化聯蟬，市形尚稱堅穩，惟青中餅獨見俏利，因其價位較低，比前回起五六角，復叩十元大關，據餅客

米市

先漲後轉平

洋米　昨日米市呈初漲午平之局上午開盤喊起一二元因有內地浙杭等處之向津本街店胃亦有趁低購買者，但至近午，實銷復懈，兼有囤戶吐出，價乃回鬆結果比前日約升一元左右，期洋米因到貨仍中，仍難振作，計開廿六號裝船二號暹羅米五十八元至五十六元半，及二號西貢英華司五十七元至五十六元半云

國米　昨日杜米來貨，不過壹千一三百包，本街店胃尚佳，市面大致平穩計開常熟白粳六十四元至六十一元，無錫白米六十二元至五十七元，崑山米五十八半至五十六元，飛來風六十二元，薄稻中關貨五十九元，早稻斛見五十七元半至五十六元半，金壇白元五十七元，七角丹陽白元五十五元半

關東農民 保護樹木

△哈瓦斯社廿八日大連電　關東當局前爲推行造林計畫，曾在各地農村種植樹木，乃一般窃賊乘機將此項未長成之木材，私予砍伐，當局爲謀制止起見，特曉諭各地農民，謂森林區域，貯藏水分，足以輔助穀物生長，在農業上極爲有利，宜予保護各地農民聞風響應，已有多處農村，組織巡邏隊，協助當局，緝捕伐木窃賊云，

菜蔬市價一覽

七月三十日　星期二　（每一百市斤計算）

早竹筍	二元五角	紅蘿蔔	—
莧菜	—	白蘿蔔	—
鷄毛菜	四元	紅豆	十元
萵苣筍	—	天菜	—
芋艿	三元	日本蘋果	—
小白菜	五元	毛瓜	五元
大白菜	四元	蕃茄	五元五角
韮菜	七元	菜瓜	八元
芹菜	—	甘蔗	—
香菜	十八元	菠菜	六元
黃瓜	十元	蠶豆	—
洋山芋	十一元	生菜	四元
葱	五元	茄子	五元
大葱	—	洋葱頭	八元
刀豆	九元	洋荔枝杭貨	四元
甜菜	三元	西瓜	十元
卷心菜	八元	黃瓜	十四元
		日本西瓜	十五元

醃臘部

火腿	一百五十元	猪油	七十五元
風肉	一百元	小肚	六十元
鹹肉	六十五元		
鹹腿	七十元		
鹹猪	六十元		
鹹頭	三十元		

右項市價爲上海吳淞路六十一號上海食料品卸市場按日供給

現紗漲勢被阻

因獲利多頭復吐出

昨日現紗市況，又轉平淡之局，查外棉一致趨疲，滙兌微縮，紗市銷費，雖客銷方面仍不斷採辦，唯因市場多頭，獲利轉售，致人心又淡，趨勢復呈盤旋下游之象，二十支双馬開盤，爲九百八十五元，先曾略高三元，嗣即步趨下落，終以九百七十五元收盤，比上日回小十元，特金城，天女，双地球等亦隨之下跌十元至十五元，十支紅双馬等則均降低五元至十五六元左右，三十二支價平平，全日成交壹千六百餘包，客銷香港辦去五百四十包左右，其他內地去二十包江西去十五包，廈門去十包云，

市價一覽

（七月三十日）星期二

金融

銀樓飾金 大同行 新同行 兌出每兩	五百五十元
貼現拆息 滙劃貼現	四十八元
拆息	二角

中央掛牌

海關金	二元〇八〇厘
標準金	一三六元三〇
中國純金	一三四元六〇
英純金	八鎊八先令

滙豐掛牌

英滙	三辨士三七五
美滙	五元八七五
法滙	無市
日滙	一四〇元五〇
新滙	一三元五〇
荷滙	十一盾〇〇
呂滙	十二元〇〇
印滙	十一羅比五〇
港滙	二四元八七五

△外滙 華興掛牌

對英 賣價	六辨士
買價	六辨士三一二五
對美 賣價	九元七五
買價	一三元〇分之一

△現金（華興券百分折合法幣）

賣價	一五三元
買價	一五八元

內盤收市

英滙	三辨士八五九三七五
美滙	五元九六八七五

海外銀市

△倫敦大條 近期	三辨士二一八七五
遠期	三辨士一八七五
△孟買大條 近期	六三羅比〇一
中期	六三・〇〇
遠期	無市
△紐約大條 現貨	三四仙四分三
△倫敦金塊 現貨	一六八先令

各國貨幣

英金鎊	二三六・五〇
英金票	五四・二〇
美金鎊	三一・五〇
美金票	一六・五〇
香港票	三・八〇
日金票	三・三五
安南票	三・〇〇
新嘉坡票	六・八〇
羅比票	四・二〇
加拿大票	一三・五〇
菲律濱票	八・〇〇
義大利票	〇・四〇
澳金票	五二・〇〇
暹羅票	三・六〇

各國互滙

英美	四元〇二分半
英滙	四辨士一二五
英法	—
美英	三元八角五分半
美滙	—
美法	六元一角八分

證券

國內公債

統一戊種	五三・二五
乙種	五一・四〇
丙種	五三・〇〇
丁種	六五・〇〇
甲種	六二・二五

九六公債

紗花

日紗

支數	牌名	價格	期現
十六支	仙鶴	七一〇元	現
又	日光	七〇五元	又
二十支	月琴	七六五元	又
又	水月	八〇五元	又
又	立馬	七三〇元	又
二十支	藍鳳	七三〇元	又
又	仙桃	七三〇元	又
又	仙桃	七四〇元	又
四十二支	藍鳳	九四〇元	又
又	陽鶴	九五〇元	又
四十二支	藍鳳	九二〇元	又

華紗

支數	牌名	價格
二十支	双馬	九七五・〇〇
又	又	九七三・〇〇
又	又	九七二・〇〇
又	又	九七四・〇〇
又	又	九七六・〇〇
又	又	九七七・〇〇
又	又	九七五・〇〇
又	特金城	九五五・〇〇
又	又	九五〇・〇〇
又	牧羊	九六〇・〇〇
又	天女	九六二・〇〇
又	新牧羊	九六二・〇〇
又	又	九七〇・〇〇
又	双地球	九六八・〇〇
又	又	九七〇・〇〇
又	天女	九六五・〇〇
又	又	九六〇・〇〇
十支	童子軍	七二五・〇〇
又	特金城	七一〇・〇〇
又	紅双馬	六九五・〇〇
又	嘉禾	六五〇・〇〇
又	九魚	六二五・〇〇
又	双地球	六一九・〇〇
又	又	六二五・〇〇
又	金寶星	六二三・〇〇
二十三支	大發	九六五・〇〇
三十二支	飛虎	一〇三五・〇〇
又	金鷄	一〇四〇・〇〇
又	醒獅	八五〇・〇〇
又	双魚	一〇六〇・〇〇
又	天女	一〇六〇・〇〇
又	地球	一一五〇・〇〇
又	飛虎	一二四〇・〇〇
四十二支	毛蝶	一三五〇・〇〇
又	又	一三五〇・〇〇

外棉

美棉

	價格
現貨	一〇・一六
十月	九・六六
十二月	九・三三
一月	九・一三
三月	八・九三
五月	八・八三
七月	八・六四

英棉

	價格
現貨	七・八二
十月	七・四八
十一月	七・一六
十二月	六・九三
一月	六・八五
三月	六・六七

印棉

	價格
孟納雷 平加爾 十二月	一四七・二五
亞姆拉 一月	一六六・二五
白洛溪 十二月	—
七月 八月	一九八・七五
四月 五月	二〇一・二五
四月 五月	一九七・二五

糧食

一號西貢米	五三・〇〇
又 新	四九・〇〇
二號西貢米	四八・〇〇
又	四七・五〇
二號暹羅米	四八・〇〇
又	四七・五〇
又	四七・三〇
小絞米	四六・五〇
又	四八・〇〇
又	四七・〇〇
又	四七・五〇
火絞米	五一・五〇
又	五〇・六〇
東京細米	五〇・〇〇
又 次	四九・〇〇
又	四四・五〇
又	四三・〇〇
又	四二・〇〇
又 糙米	三九・〇〇
西貢碎米	四〇・〇〇
又	三八・〇〇
江北陳白尖	四七・五〇
金壇白元	五七・七〇
丹陽 又	五五・五〇
香港 又	五五・〇〇

雜糧

大連桶豆油	九二・〇〇
青島桶生油	九三・五〇
又	八九・一〇
天津清油	八〇・〇〇
膠州生油	六三・五〇
大有廠豆油	六二・五〇
青中餅	一〇・〇〇
常州元隆餅	一〇・三五
同姓記餅	一〇・二〇
又	一〇・六〇
安慶黃豆	二八・五〇
又	二九・五〇
又	二九・〇〇
崇明沙黃	二六・〇〇
又 白黨	三〇・〇〇

粉市

粉市客銷漸活 麥市續成擯局

粉市　昨日現粉市況大致平站，華廠粉自改價五角後本街零批交易，較前略見增多，同時客銷亦漸活動，統市成交，除本街批出五六千包外，南洋幇亦辦天竹漁翁等粉，約計二千包左右，客盤爲十六元，較本街批價見高一元，其餘日廠鳳凰牌粉價祇十三元四五角，成交祇數百包，內地雜牌粉供求兩寂，概無正市，

麥市　昨市小麥交易毫無精采，查內地無錫一帶，存麥堆積，到貨不絕，而日廠進胃觀望，華廠收量不多，且目下市面看小之際購方一再抑小價，已一再貶落，而貨方遇此環境，束手無策，故大部份儲棧待價而沽，市面續呈擯持狀態，聞華廠略有收進，價爲二十元。五六角，其數量仍祇一二千包而已。

南北貨

金棗桃肉俱挺

金棗　連日金棗市況，尤見挺秀，其頭批新貨業已上市，由鎮幇鄭包運滬，額計二十包，價開八十元，而二批新貨，因運輸不便，尚乏運申，所以陳貨依然堅俏，今市頂庄棗須售五十五六元，大興棗四十三四元，中興棗四十一二元，徐州棗四十元，如今後新貨逐到，市面恐難立足。

桃肉　昨市桃肉市況，亦告堅挺，究緣目下來貨稀少，各號均以杜擠應銷，聞昨日開出一批，價爲二百二十元，比前提升二十元，市面終以久乏到貨，售手莫不居奇，非大局漲而跌難。

木材

木市跌勢漸定

木材市況，自漲後反動以來，其跌勢殊屬不小，在同業中競爭之下，市面一度混亂，迨至前昨始稍安定，因國外來源漸減滙兌無大變化，一般急於脫貨者，亦大部份脫手，故行盤已無意再貶，今市大來貨柳安木每千尺八百元，恰和柳安七百五十元，洋松每千尺六百五十元，建松及杉木每千尺各售四百元，聞建築幇收進二萬餘尺，市面或有回甦之望

蔴袋

蔴袋跌無止境 回籠袋益充斥

日昨蔴袋市況慘跌不已，因實銷久無生機，四籠袋益見充斥，竟致欲售無門，尤以洋米湧到後，回籠袋更見充斥，市乃疊再低落，漫無止境，今市新袋乏交，無正市，一號沖新普通貨僅售一百六十元，二三號各別二十元，一號仰光已跌一百元關內，雜牌袋祇售五六十元尚乏受主，比上週再小一二

滬郵政儲匯局 停辦通儲處

減輕手續杜絕流弊

△滬訊　上海郵政儲金滙業局，自本月份起取銷通儲存戶，玆悉該局於下月一日起停辦附該各郵政分支局之各通儲處以謀減輕手續，杜絕流弊，至各處之人員，則分別甄用云。

日鋼鐵原料 統制公司

前日開創立會

△同盟社廿九日東京電　日本鋼鐵原料統制公司（資本金一百萬元）之創立大會，於廿九日假丸之內東京會館舉行，當即同意通過章程，並選舉職員，社長一職，已由中眞松鄉氏就任。

板木

板木市鮮榮辱

板木市況，無甚榮辱，因近日國外來源漸形減少，滙兌市面，亦已轉穩故行國方面，大都關住不出，大盤雖未上漲，而跌風已屬難繼，同時各號門庄式板木，均站定局，令市頭號洋松企口板每千尺六百八十元，二號洋松企口一寸　寸每千尺六百五十元，杉木企口板一寸六寸每千尺四百元，丈二筒木四寸四寸半每根五元，丈

十元不等

★船★期★

船名	出口日期	公司
▲北沙青龍牛洪暨積崇明班		
利沙	每晚十一時	海星
寶和	每晚十一時	泰山
大華	每晚十一時	永福
▲南通任家港暨滸浦班		
大連	每晚準十時	萬和
▲常陰沙新生張黃新港班		
安泰	每日晚九時	大新
復興	每日晚九時	興南
▲南通青龍港張黃港任港班		
華通	每晚九時	同益
▲青浦朱家角班		
內河輪	每逢雙日	上海
▲嘉興硤石班		
內河輪	每隔四天開	利濟
▲金山平湖班		
內河輪	每隔四天開	利濟
▲三十四號洋橋班		
內河輪	每隔二天開	利濟
▲常熟崑山太倉蕩口角直班		
內河輪	一日	生昌
△湖州平望震澤南潯班		
內河輪	四日沿途停	上海
▲南華班		
裕生	一日香港海防	怡和
寧海	一日長港新加坡	太古
成都	三日長香港	太古
怡生	三日香港海防	怡和
▲北洋班		
永生	一日午青威煙津	怡和
定生	三日長天津	怡和
順天	三日午威海烟津	太古
▲舊金山洛杉磯檀香山紐約班		
克利扶倫	八月七日	美郵
▲香港小呂宋班		
柯立志總統	八月十四	美郵
▲世界班		
哈立遜總統	八月十四日	美郵
▲厦港孟加洲水爪哇班		
芝沙丹尼	八月八日	渣華

財政部蠶絲建設特捐處通告

絲字第一號

爲通告事本處奉　令征收蠶絲建設特捐業於本年七月一日在上海海格路六五二號稅務署內設處辦公並於漢口路　海關一樓設置辦事處玆定八月一日實行開徵嗣後凡屬蠶絲廠棧行號經營蠶絲均應來處照章登記報運繳捐領照方准運銷除呈報並分別函令外合特登報通告仰各商民等一體知照爲要

處長　許江

滬西同仁施診給藥所開診通告

支邦中西醫　劉世龍　姚曉峯先生　黃榮生　董漢川醫士　董友根　顧慕蓮　張繼品　顧禮庭　顧發法　顧孝白　丁錦文　郭少白女士　劉德榮　朱劍之先生　姜善鴻

科目　內外科　婦幼科　眼喉科　耳鼻科　花柳科　性病科　戒煙科

施診給藥　祇收號金二角　三官堂內　開診日期八月一日　時間上午八時至十二時止　地址曹家渡後馬路

施診給藥發起人　陳文學　劉忠財　張仲章　張富林　趙阿二　何壽鵬　張國震　徐文安　王禮仁　醫務主任　孫

浦東周浦益泰米行警告六里橋周家弄久泰米號主董鶴海啓事

浦東六里橋周家弄久泰米號與本行素無往來經伊兄鶴山於周家渡開設（瑞泰米號）伊弟學文（開設楊永盛）之介紹始相識忽於本月二十一日初次交易白米五十石當即照付裝運待至二十六日派夥前往收取米款豈知號門閉歇店主潛逃室內空無粒米事屬有意圖賴爲特登報警告限五日內來行料理或有爲難儘可商量否則依法訴追決不寬恕

上海內河輪船公司

船期　閔行莘樹早班　每晨七時
蘇州無錫班　每逢雙日開
金山平湖班　七月卅一日開
常州常熟班　七月卅一日開
通湖州班　八月四日開
嘉興硤石班　八月四日開
告太倉班　八月三日開
常熟客班　八月四日開
蘇州直放客班　八月一日開

招堆客貨　本公司第一倉庫　地址閘北光復路八四一號　第二倉庫　光復路一一三號一二七號　電話（〇二）四一二三

接洽處　營業課　北蘇州路四三四號　黃浦班　蘇州班　電話　四六二四四　四三八二三

海陸公司

各國貨物運送　一切報關事務　汽車貨運海上搬運

上海密勒路八一號　閔行路七九　八三

電話　四三〇六四號　三八九九號

樋口通關所

確實迅速　輸入貨物　通關運送

上海百老匯路第一八二弄（百祿坊）四五，四七，四九號

電話　四〇二六三號　四三四七〇號　四三八〇〇號

華興商業銀行

資本金五千萬圓（全額業已繳納）　公債金百四拾九萬圓

電話代表四六二九三（兼夜間及休日）

總行　百老滙路六五

分行　南京　建康路朱雀路角　電話二二四八〇・二二號　辦事處

支行　蘇州觀前街　電話三〇〇一　杭州新民路　電話一七〇一號　蚌埠二馬路　電話一三一　鎭江中華路　電話一一五號